Síntesis Informativa
AMELAF

amelaf.org.mx

AMELAF
Juan de Villafranca

@amelaf
@devillafranca

Sábado 18 de abril de 2026

I.- Información General Relevante

Barcelona. ¡Viva la paz!", expresa Sheinbaum entre música y porras

Gaspar Vela
(20260418), Milenio Diario, Fronteras,PP-6,Nota Informativa
Al ritmo de son jarocho y entre porras y banderas, la presidenta Claudia Sheinbaum fue recibida en Barcelona, donde hoy participará en la Cumbre en Defensa de la Democracia y se reunirá con el líder anfitrión, Pedro Sánchez. “¿Cuál es el mensaje de México en España?”: ¡Viva la paz, siempre! Sheinbaum se reunirá con varios presidentes, pero la cita que despierta más expectativa es la de Pedro Sánchez, a quien solicitará que se conozca la visión de los pueblos originarios sobre la Conquista. En los círculos políticos españoles aseguran que la presencia de Sheinbaum puede leerse como una mejora en las relaciones diplomáticas entre España y México.

Ubican 10 derrames en últimos 7 meses

benito Jiménez
(20260418), Reforma, Primera,PP,Nota Informativa
Imágenes satelitales en el Golfo de México registran una serie de derrames de hidrocarburo, en varios casos con buques no identificados ("dark vessels"). SkyTruth reportó al menos 10 eventos entre agosto de 2025 y marzo de 2026, con registros prácticamente mensuales y con fuentes diversas que van desde buques plenamente identificados hasta embarcaciones sin señal activa y posible infraestructura petrolera en altamar.

Ocultamiento de derrame expone a Pemex a sanciones internacionales

María Carbadas / Luis Carlos Rodríguez
(20260418), El Universal, Primera,PP-4,Nota Informativa
El ocultamiento del derrame de petróleo en el golfo de México expone a nuestro país a sanciones internacionales, incluyendo reclamaciones de reparación ambiental e indemnizaciones por parte de EU y Cuba, advierten especialistas. Daniel Israel Muñoz Cruz, presidente de la Comisión de Derecho Internacional y Migratorio del Colegio Nacional de Abogados Foro de México, señala que al ser Pemex una empresa del Estado, la conducta se atribuye directamente a México. Berenice Carrera, académica de la UNAM, advierte que el caso evidencia una brecha crítica entre la legislación ambiental y su aplicación efectiva, lo que limita la capacidad del Estado para prevenir y sancionar daños de gran escala.

Segob reitera su rechazo al informe de desaparición

Rafael Montes
(20260418), Milenio Diario, Justicia,8,Nota Informativa
La secretaria de Gobernación, Rosa Icela Rodríguez, aseguró que recibir y colaborar con el Alto Comisionado de las Naciones Unidas para los Derechos Humanos, Volker Türk, quien visitará México la próxima semana, no significa que el gobierno mexicano ya haya aceptado el reciente informe del Comité de la ONU contra la Desaparición Forzada, pues "seguimos estando en contra de esas conclusiones". En la conferencia matutina, sostuvo que una cosa es el documento y otra la colaboración con organismos internacionales de la ONU. Insistió que en el tema de búsqueda de desaparecidos el gobierno federal ha "trabajado con el Alto Comisionado y, gracias a ellos, hemos tenido apoyos internacionales".

Naasón Joaquín, sin licencia de ministro

Paris Alejandro Salazar / Frida Valencia
(20260418), El Heraldo de México, El país,PP-5,Nota Informativa
La secretaria de Gobernación, Rosa Icela Rodríguez, reveló que Naasón Joaquín García, líder de la Iglesia de la Luz del Mundo, tiene suspendido su registro como ministro de culto ante la Dirección de Asuntos Religiosos. En la mañanera, dijo que la suspensión se dio hace unos meses; no obstante, aclaró que La Luz del Mundo mantiene su registro vigente como asociación religiosa. Recordó que Naasón Joaquín fue investigado y recibió una condena en Estados Unidos.

México insistirá en un T-MEC sin aranceles: Ebrard

Suriel Terré

(20260418), La Crónica de Hoy, Nacional,PP-6,Nota Informativa

"Nosotros ya dijimos que queremos que no haya aranceles, que el tratado (comercial entre los tres socios de Norteamérica) salga adelante, esa es nuestra postura. Vamos a escuchar lo que nos va a decir Estados Unidos", señaló el secretario de Economía, Marcelo Ebrard, previo a la reunión que sostendrán el próximo lunes con el representante comercial de EU, Jamieson Greer, en lo que será la siguiente etapa de revisión del acuerdo comercial. Al sostener un encuentro con integrantes del Consejo Coordinador Empresarial (CCE), como parte de los preparativos para la segunda ronda de conversaciones entre México y EU y en la antesala de la revisión del T-MEC que se celebrará el lunes en la Ciudad de México, Ebrard resaltó que en este encuentro expondrán también el daño que han causado los gravámenes al acero y aluminio.

Crudo nacional baja a 84.25 dólares y es el menor precio en 5 semanas

Tláloc Puga

(20260418), El Universal, Economía,PP-18,Nota Informativa

Los petroprecios se hundieron después de que Irán declarara "completamente abierto" el estrecho de Ormuz. Pemex dio a conocer que este viernes exportó el barril de petróleo nacional en 84.25 dólares, una disminución de 9% durante la jornada y su menor cotización de las últimas cinco semanas, concretamente desde el 11 de marzo. El 6 de abril, el hidrocarburo alcanzó un máximo de 107 dólares y con el cierre de ayer acumula una ganancia de 57.1% o 30.63 dólares en lo que va de 2026, de acuerdo con los registros del Banxico. La mezcla mexicana de exportación bajó de la mano del petróleo estadounidense, su principal referencia y conocido como West Texas Intermediate (WTI), cuya cotización finalizó la semana en 83.85 dólares y significó una disminución de 11.4%.

Irán abre Ormuz, el crudo baja 10% y Trump ve arreglo en días

Reuters / Efe

(20260418), Milenio Diario, Fronteras,PP-4-5,Nota Informativa

El ministro de Asuntos Exteriores iraní, Abbas Araqchi, dijo que el estrecho de Ormuz estaba abierto tras el acuerdo de alto el fuego en el Líbano, mientras que el presidente estadunidense, Donald Trump, afirmó que las conversaciones pueden tener lugar este fin de semana y que creía que pronto se alcanzaría un acuerdo para poner fin a la guerra con Teherán. Araqchi aseguró en una publicación en X que el estrecho estaba abierto a todos los buques comerciales durante el resto de la tregua de 10 días mediada por EU y la acordada el jueves entre Israel y Líbano para detener los combates entre las fuerzas del Estado judío y Hezbolá, respaldado por Irán.

III. Notas Relevantes del Sector Farma

Cofepris

Alertan por falsificación y venta ilegal de vacuna contra el VPH

Brenda Montalvo
(20260417), El Mercurio Online (Tamaulipas), La Ciudad,,Nota Informativa
La Cofepris emitió una alerta sanitaria por la falsificación y comercialización ilegal de las vacunas contra el virus del papiloma humano (VPH), Gardasil y Gardasil 9, tras detectar irregularidades en distintos lotes que representan un riesgo para la salud pública. Entre los lotes señalados como falsificados se encuentran W036325 (agosto de 2026), 800-672 (septiembre de 2027), XG663784 (junio de 2028) y XG66374 (junio de 2027), cuya procedencia, condiciones de fabricación, almacenamiento y distribución se desconoce, por lo que no se garantiza su calidad, seguridad ni eficacia.

Cofepris alerta por falsificación y venta ilegal de vacunas contra el VPH: ¿cómo identificarlas?

Marco Antonio Jiménez Arreola
(20260417), Uno TV.com Online, Salud,,Nota Informativa
La Cofepris alertó este jueves sobre la falsificación y comercialización ilegal de las vacunas Gardasil y Gardasil 9 contra el Virus de Papiloma Humano. Además, la autoridad mexicana indicó cómo identificar los productos falsos. Además, emitió una alerta por la venta ilegal del medicamento Elopag 50, 50 mg (Eltrombopag), que se usa contra la anemia aplásica grave y otras enfermedades.

Alerta Coepris uso indebido de medicamentos contra obesidad y diabetes

Fátima Paz
(20260417), 1A Primera Plana Noticias Online (Michoacán), Gobierno,,Nota Informativa
Sin reportes de afectaciones por la venta irregular o la oferta de falsificaciones de fármacos de prescripción médica para el tratamiento contra la obesidad y el sobrepeso se encuentra la entidad, así lo dio a conocer la Comisión Estatal para la Protección contra Riesgos Sanitarios (Coepris). Indicó que los agonistas o inhibidores del receptor GLP1, como ozempic, semaglutida y liraglutida, que se encuentran en México, sobre todo, en dos marcas comerciales, se utilizan en el tratamiento de la obesidad y la diabetes, ya que ayudan a la disminución de peso y la regulación de los hábitos alimenticios. Debido a la elevada incidencia de estas condiciones en el país, se ha tenido un boom en la demanda de estos fármacos, lo que incrementa el riesgo de una ingesta sin control médico o la exposición a falsificaciones.

Resolución de trámites sanitarios serán por correo electrónico

Redacción

(20260417), Plano Informativo Online (San Luis Potosí), Locales,,Nota Informativa

En San Luis Potosí el cambio que se vive es con una atención transparente, ágil y de calidad en la realización de trámites sanitarios para ello la Comisión Estatal de Protección Contra Riesgos Sanitarios (COEPRIS) se ha sumado a la iniciativa de la Autoridad Sanitaria Federal (Cofepris) para la implementación del uso del correo electrónico como medio oficial para notificar resultados de trámites de autorización sanitaria permitiendo un menor tiempo de respuesta. Para hacer uso de ésta nueva estrategia, es importante que los usuarios autoricen expresamente el uso de correo electrónico como medio de notificación, además de proporcionar una dirección válida y activa asegurando la recepción oportuna de la información.

IMSS-Bienestar

IMSS Bienestar y Gobierno de Chiapas buscan consolidar Servicio Universal de Salud

José Angel Gómez López

(20260417), MegaNoticias Online, Salud,,Nota Informativa

El pasado jueves 16 de abril el gobernador Eduardo Ramírez Aguilar, junto al director general del IMSS Bienestar, Alejandro Svarch Pérez, encabezó la reunión de evaluación sobre los avances en la consolidación del Servicio Universal de Salud en Chiapas y realizó un recorrido por las instalaciones del Centro de Distribución Logística de Medicamentos del IMSS Bienestar en Tuxtla Gutiérrez , espacio que fortalecerá la red de abasto en la entidad, permitiendo que las y los chiapanecos reciban atención de calidad y que puedan tener sus tratamientos completos. El subsecretario de Integración Sectorial y Coordinador de Servicios de Atención Médica en la Secretaría de Salud del Gobierno de México, Eduardo Clark García Dobarganes, explicó que el Servicio Universal de Salud es uno de los proyectos más ambiciosos, orientado a garantizar atención en la unidad médica más cercana, sin importar la derechohabiencia.

IMSS

Se agrava el desabasto de medicamentos

Venessa Rivas Medina

(20260417), El Heraldo de Chihuahua Online, Local,,Nota Informativa

Derechohabientes de sistemas de seguridad social, federales, estatales o que reciben subsidios de ambas instancias, en la capital, denunciaron que los últimos cuatro meses el desabasto de medicamentos ha venido recrudeciéndose, tratándose incluso del Metotrexato y otros 10 fármacos que se usan para tratar el cáncer. La delegación local del Issste, por ejemplo, señala que se cuenta con un inventario del 95% de los medicamentos del catálogo, sin embargo, Mirna González, derechohabiente, indica que al haber tenido una lesión y recurrir a urgencias, no le brindaron antibióticos ni analgésicos, ya que no tenían. La poca disponibilidad del Myfortic, un medicamento para tratar el lupus en el IMSS, ha propiciado que Mariana deba gastar 36 mil pesos, ya que de no tomarlo le resultan vómitos y malestares.

Compra de Medicamentos y Dispositivos Médicos

A fines de 2025, empresas dejaron de abastecer 287 millones de medicinas

Redacción
(20260417), Uno más Uno Online, Salud,,Nota Informativa
El sistema de salud no recibió más de 287 millones de piezas de medicamentos que no fueron entregadas por proveedores, de acuerdo con datos de la plataforma de monitoreo de suministro de medicamentos. En dicho portal se muestra que entre junio y diciembre de 2025 no se recibieron 287 millones 881 mil 398 piezas, tanto de medicamentos como de insumos; en comparación con las piezas totales entregadas, las incumplidas representan el 25.72%.

Otras Organizaciones del Sector

Un giro radical

Aanu Adeoye
(20260418), Milenio Diario, Mercados,PP-4-5,Reportaje
Hace dos años, Novo Nordisk era la empresa más valiosa de Europa, impulsada por el entusiasmo en torno a su tratamiento para la pérdida de peso, lo que la llevó a alcanzar una capitalización bursátil de 650,000 mdd. Hoy, el fabricante de Wegovy —medicamento contra la obesidad— y Ozempic —tratamiento para la diabetes— ya ni siquiera figura entre los tres mayores grupos farmacéuticos del continente. Sus acciones se han reducido a la mitad en el último año, situando su valor muy por debajo de la británica AstraZeneca o de los gigantes suizos Roche y Novartis. El director ejecutivo nombrado para revertir la situación, Mike Doustdar, afirma que Novo no supo adaptarse a las dinámicas cambiantes del mercado, especialmente en Estados Unidos, donde los medicamentos se comercializan mucho más como productos de consumo que en Europa.

IV Columnas Políticas y Financieras

Templo Mayor

F. Bartolomé
(20260418), Reforma, Primera - Opinión,8,Columna
La próxima semana se puede poner intensa con las visitas a México del representante comercial de EU, Jamieson Greer, y del Alto Comisionado de Naciones Unidas para los Derechos Humanos, Volker Türk. Además de dialogar con la presidenta Claudia Sheinbaum y con el secretario de Economía, Marcelo Ebrard, Greer verá a un grupo de empresarios de sectores afectados por los aranceles de Donald Trump. En tanto, el funcionario de la ONU se reunirá con autoridades federales en un clima hostil por las descalificaciones que el gobierno federal hizo -y sigue haciendo- al reciente informe sobre desaparecidos (…)

Trascendió
Sin autor
(20260418), Milenio Diario, Opinión,2,Columna
Que apenas dos semanas después de dejar la SRE, Juan Ramón de la Fuente reapareció en la Coordinación de Humanidades de la UNAM para participar en un homenaje al historiador Enrique Semo, donde analizó el contexto mundial y de paso hizo un balance de su gestión en la que, aseguró, México no fue pasivo ni silencioso ante el mundo. Es más, por si alguien tiene reclamos, aseguró que como representante en la ONU y después como canciller cumplió con las instrucciones que le dieron desde la Presidencia.

Bajo Reserva
Sin autor
(20260418), El Universal, Primera,2,Columna
Nos comentan que los morenistas de Michoacán cada vez andan más preocupados porque mientras en sus filas abundan las patadas por debajo de la mesa rumbo a la definición de su candidatura al gobierno estatal en 2027, en la acera de enfrente se va materializando el temor que albergan desde hace meses: que la figura de la alcaldesa de Uruapan, Grecia Quiroz, se afianza en las mediciones de preferencias de cara a la competencia (…) Nos detallan que el jueves pasado le preguntaron al líder nacional del PAN, Jorge Romero, si su partido le abriría las puertas a la mujer que encabeza el Movimiento del Sombrero y respondió que no sólo no se las cierran sino que reconocen su liderazgo y están interesados en platicar con ella.

Frentes Políticos
Sin autor
(20260418), Excélsior, Primera-Opinión,11,Columna
La presidenta de México, Claudia Sheinbaum, aterriza en Barcelona entre aplausos y consignas, en una escena que mezcla comunidad migrante con cálculo político. La gira es corta, pero cargada. Se trata de cerrar la pausa con España y subirse a la conversación global sobre democracia. El canciller Roberto Velasco afina la agenda mientras Lázaro Cárdenas Batel, jefe de la Oficina de la Presidencia, cuida el pulso interno de la comitiva (…)

Rayuela
Sin autor
(20260418), La Jornada, Opinión,CP,Editorial
La actuación inicial de la fiscalía capitalina en la desaparición y feminicidio de Edith Guadalupe muestra todo lo que funciona mal en la procuración de justicia en el país.

Rozones
Sin autor
(20260418), La Razón, Primera,2,Columna
Y lo que está generando inquietud en las benditas redes es la resolución del Tribunal Electoral de Michoacán, que decidió batear la denuncia por violencia política de género que presentó la alcaldesa de Uruapan, Grecia Quiroz, contra el senador Gerardo Fernández Noroña. Y es que resulta que los magistrados determinaron no tomar el asunto porque argumentan que Quiroz no llegó al cargo por la vía electoral, sino a través de un proceso administrativo. Es sabido que Grecia asumió la titularidad de la presidencia municipal tras el asesinato de quien ocupaba ese puesto, su esposo Carlos Manzo (…) Salta a la vista de quienes conocen de asuntos electorales que el mismo tribunal, en una decisión que parecía ir en sentido opuesto, antes había ordenado a Noroña eliminar videos considerados misóginos y abstenerse de realizar comentarios contra Quiroz (…)

365 Días / Golfo de México: mejor tarde que nunca
Ciro Gómez Leyva
(20260418), Excélsior, Primera-Nacional,4,Columna
Me lo dice Pablo Montaño, director de Conexiones Climáticas, una de las agrupaciones que acusaron la opacidad y las mentiras de Pemex y de diversos funcionarios tras el derrame de hidrocarburos en el Golfo de México. Con sustento en el reporte de un grupo oficial especializado, el gobierno de la presidenta Sheinbaum ha reconocido lo que dichas organizaciones denunciaron. Conclusión: el derrame ocurrió el 6 de febrero y no en marzo, como sostuvo el gobierno; la primera reacción de Pemex fue esconder lo ocurrido; la válvula del derrame se cerró el tardío 14 de febrero, y la reparación concluyó una semana después (...) A la calamidad ecológica y al daño a pescadores y comunidades habrá que sumar que Pemex, la gobernadora Nahle, la secretaria Bárcena, la Marina e incluso la Presidenta, mintieron en distintos momentos, al parecer debido a los deficientes reportes de Pemex. Sin embargo, la Presidenta percibió las inconsistencias y se metió de lleno a tratar de corregir el desastre. En ello están. Mejor tarde que nunca.

Perfil Corporativo / Arca Continental, estrategia para sumar y ganar
Roberto Aguilar
(20260418), El Heraldo de México, El país,7,Columna
"Arca Continental llega a su centenario con un principio claro: las decisiones deben sostenerse en el tiempo. El fortalecimiento de un gobierno corporativo capaz de integrar el legado de las familias fundadoras con perfiles independientes y especializados permitió al negocio crecer con claridad estratégica, procesos formales y una visión que trasciende generaciones", destacó Jorge H. Santos Reyna, presidente del Consejo de Administración al anunciar su plan de inversiones 2026, que sumará 18 mil 500 millones de pesos. La mitad para México, su principal mercado (…) Así inició todo. (…)

Mujeres del islam

Al-Mujadilah es mezquita, biblioteca y plataforma de investigación. En Qatar difunde narrativas de musulmanas, fuera del relato occidental.

CULT. (PÁG. 15)

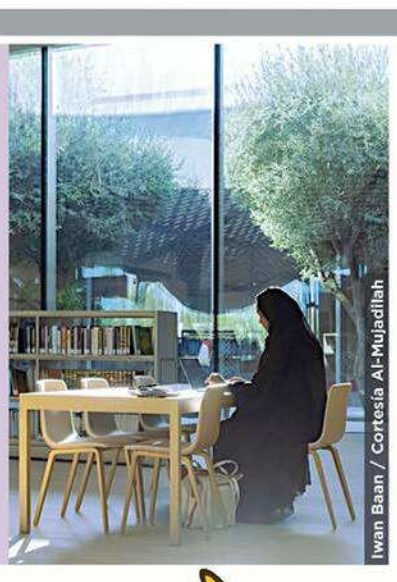

Iwan Baan / Cortesía Al-Mujadilah

INICIA LA FIESTA

Luisa Huertas recibió el premio Mayahuel de Plata a la Trayectoria del Cine Mexicano al arrancar el Festival Internacional de Cine en Guadalajara.

GENTE

Emilio de la Cruz

SÁBADO 18 / ABRIL / 2026 CIUDAD DE MÉXICO 48 PÁGINAS, AÑO XXXIII NÚMERO 11,789 $ 30.00

REFORMA

CORAZÓN DE MÉXICO

Mexsport

RUGE LEJOS DE CU

Se planta Pumas con autoridad en San Luis Potosí y se lleva un triunfo que le permite amanecer como sublíder del Clausura 2026.

Algunos de los reportes son de barcos sin registro

Ubican 10 derrames en últimos 7 meses

Identifican en Golfo, con imágenes satelitales, casos de agosto a marzo

BENITO JIMÉNEZ

Imágenes satelitales en el Golfo de México registran una serie de derrames de hidrocarburo, en varios casos con buques no identificados ("dark vessels").

SkyTruth reportó al menos 10 eventos entre agosto de 2025 y marzo de 2026, con registros prácticamente mensuales y con fuentes diversas que van desde buques plenamente identificados hasta embarcaciones sin señal activa y posible infraestructura petrolera en altamar.

El primer caso identificado se documentó el 6 de agosto de 2025, cuando una mancha de 12 kilómetros fue detectada en aguas profundas del Golfo, asociada al barco MTM Amazon.

Es un buque-tanque de petróleo y productos químicos y actualmente se encuentra en el Golfo de México bajo bandera de Singapur.

A partir de ese punto, los eventos se repiten en cadena.

El 27 de septiembre, otra mancha de 34 kilómetros fue vinculada al buque alemán BBC NILE frente a costas de Veracruz.

El 17 de octubre, imágenes satelitales detectaron una mancha de 26 kilómetros cuadrados asociada a un "dark vessel", es decir, una embarcación sin identificación activa, con una longitud estimada de 380 metros.

Para el 30 de noviembre, un derrame de 34 kilómetros fue vinculado al buque mexicano Seacor Viking y, el 6 de diciembre, la plataforma identificó una mancha de 13 kilómetros asociada al crucero Carnival Valor, lo que amplía el espectro de embarcaciones involucradas.

Ocho días después, el 14 de diciembre, se detectó otra mancha de 18 kilómetros vinculada al buque XENA, con bandera panameña.

El 2 de enero de 2026, una mancha de 15 kilómetros fue asociada al buque mexicano Amparo Paola frente a Veracruz y, el 14 de febrero de 2026, la plataforma documentó dos eventos distintos el mismo día en la Sonda de Campeche.

Uno, vinculado a infraestructura offshore, con una mancha de 43 kilómetros cuadrados, y otro asociado a un "dark vessel", con una estela de 53 kilómetros.

La coincidencia de ambos eventos en la misma zona y fecha rompió la hipótesis de un solo origen y apuntó a derrames simultáneos en una región petrolera estratégica.

El registro más reciente es del 3 de marzo de 2026, cuando se detectó una mancha de 7 kilómetros asociada al buque Nordic Ann, de bandera danesa.

La mayoría de los eventos está vinculada a embarcaciones plenamente identificadas, pero la presencia de buques sin señal activa introduce un componente de opacidad operativa, mientras que los indicios sobre infraestructura abren la posibilidad de fallas o fugas en instalaciones petroleras.

Los eventos se concentran en la Sonda de Campeche y frente a costas de Veracruz, Tabasco y Tamaulipas, una zona clave para la producción y transporte de hidrocarburos en México, donde confluye el tráfico marítimo intensivo, infraestructura energética y posibles operaciones irregulares en altamar.

DAÑO PERMANENTE

De acuerdo con reportes satelitales de la organización ambiental SkyTruth, los derrames en el Golfo de México son recurrentes:

Acusan otra mentira: había monitoreo

MARIO LÓPEZ

Especialistas advirtieron que, dada la magnitud del derrame y de acuerdo con los protocolos, la dirección de Pemex tuvo que recibir el reporte del monitoreo del ducto marino en el Golfo de México.

Miriam Gurstein, de Brilliant Energy Consulting, destacó que a través del sistema de Supervisión, Control y Adquisición de Datos (SCADA) de Pemex –herramienta que monitorea y controla la red de ductos–, el personal debió advertir la fuga por falta de presión.

"Por la magnitud del derrame, tuvo que enterarse (el director general); al menos preguntar quién contrató a los 11 barcos que estaban en el área realizando actividades de mantenimiento y reparación", remarcó.

Gonzalo Monroy, especialista en energía, consideró poco creíble la versión oficial de que no se informó al director de Pemex.

"El reporte se informa al director de Protección y Seguridad Industrial, quien debe reportarlo al director de la Región Marina Noreste, éste al director de PEP (Pemex Exploración y Producción), y éste al director general, quien debe avisar al Consejo de Administración, que involucra a las Secretarías de Energía, Semarnat y la Marina, y nada de esto ocurrió", cuestionó.

El nuevo reporte de Pemex indica que encontraron "una pérdida de integridad mecánica" del oleoducto, lo que, según expertos, pudo significar una fisura, grieta o ruptura por falta de mantenimiento o factores externos, como una condición sísmica, pues los equipos se colocan en lechos marinos.

CONTINUARÁN INVESTIGACIONES

Cortesía Tomás Martínez Jr.

El guardia del edificio a donde acudió Edith a una cita de trabajo fue detenido como presunto responsable del crimen.

IBA POR TRABAJO Y LA MATAN; DETIENEN A VIGILANTE

ANDREA AHEDO Y ROBERTO GARCÍA

Edith Guadalupe Valdés Zaldívar, de 21 años, fue asesinada después de acudir a una cita de trabajo en la Colonia Santa María Nonoalco. La Fiscalía capitalina anunció anoche que detuvo a un hombre por su probable participación en el feminicidio.

El detenido se desempeñaba como vigilante del edificio al que ingresó la víctima el día de su desaparición.

De acuerdo con la Fiscal de la CDMX, Bertha Alcalde, en la caseta de vigilancia del inmueble se encontraron restos de sangre y ahí se detuvo al presunto responsable del crimen.

"Las primeras indagatorias indican que Juan Jesús "N" golpeó y atacó a la víctima con un desarmador en múltiples ocasiones privándola de la vida", indicó.

Posteriormente, el vigilante ocultó el cuerpo en el sótano del estacionamiento con arena, agregó Alcalde.

Atraída por una supuesta oferta de trabajo que vio en redes sociales, y por la que le pagarían 20 mil pesos, Edith salió el miércoles de su casa en Iztapalapa.

Ayer, su cuerpo golpeado fue encontrado en el edificio a donde acudió a la entrevista, en la Benito Juárez.

De acuerdo con la revisión de cámaras de seguridad, la mujer llegó al inmueble a bordo de una motocicleta de aplicación, entró al lugar, pero nunca se registró su salida en el 829 de Avenida Revolución.

Denuncian extorsión

ROBERTO GARCÍA

Familiares de Edith Guadalupe Valdés Zaldívar acusaron a un policía ministerial de pedirles dinero para agilizar la indagatoria, tras la desaparición de la joven.

Luego de que ayer a las 9:00 horas la Fiscalía informó que había localizado el cuerpo de Edith, los familiares bloquearon Avenida Revolución frente al edificio donde fue hallada para demandar justicia.

La noche del jueves cerraron Eje 6 Sur, a la altura de la Calle Contralores, en Iztapalapa, para exigir que se encontrara a la joven.

"Todo lo hicimos la familia de Edith, con nuestro propio dinero", dijo Magda, tía de la joven, al revelar que contrataron a un investigador privado que dio con la última ubicación de la joven.

CIUDAD

REDIRIGE FGR LUCHA A DELITOS DE IMPACTO

PÁGINA 3

AFP

BEIRUT

PROHÍBE EU A ISRAEL ATACAR LÍBANO

Mientras algunos libaneses celebran el alto al fuego y otros, desplazados por la guerra, regresan a sus hogares, el Presidente Donald Trump aseguró que ordenó a Israel dejar de bombardear Líbano, usando un tono inusualmente duro con su aliado histórico.

Apunta Trump a uranio; Irán lo rechaza

REFORMA / STAFF

PHOENIX.- Aunque el Presidente Donald Trump advirtió que Estados Unidos está determinado a conseguir el uranio iraní, incluso por medio de excavadoras, el Gobierno de la República Islámica lo descartó.

"Estados Unidos se llevará todo el polvo nuclear", dijo el Mandatario ante conservadores, en el evento de Turning Point USA, la organización del fallecido activista Charlie Kirk.

"Lo vamos a conseguir entrando en Irán, con muchas excavadoras. Necesitamos las excavadoras más grandes que puedan imaginar. Pero vamos a ir junto con Irán. Vamos a obtenerlo. Lo vamos a traer de regreso a casa, a Estados Unidos, muy pronto", agregó.

Sin embargo, el Ministerio de Relaciones Exteriores iraní dijo que sus reservas de uranio enriquecido no serán trasladadas "a ningún lugar".

Por la mañana, Trump había asegurado que Irán había aceptado suspender su programa nuclear de forma indefinida y que trabajaría con EU para remover su uranio enriquecido. Entregar el uranio sería una concesión importante de parte de Irán y consolidaría una exigencia clave de EU para poner fin al conflicto. Washington acusa a Teherán de enriquecer el uranio con el fin de fabricar un arma nuclear.

Trump sonaba ayer muy optimista sobre las posibilidades de llegar a un acuerdo con la República Islámica. Fuentes iraníes dijeron que una nueva ronda de conversaciones podría darse el lunes en Pakistán.

INTER (PÁG. 12)

AP

Trump encabezó ayer un mitin en Arizona.

610972000016

MILENIO

DIARIO® NACIONAL
Periodismo con carácter

SÁBADO 18/ DOMINGO 19 DE ABRIL DE 2026
$15.00 - AÑO 27 - NÚMERO 9303
www.milenio.com

EDICIÓN FIN DE SEMANA

DE TAVIRA ES EL REY LEAR

MONTAJE A LO SHAKESPEARE

La obra aún tiene mucho que exponer a la sociedad actual, dice el dramaturgo

OMAR A. G. PARDAVÉ - PAGS. 20 Y 21

ELOGIO DEL PERRO BOBO

¿INTELIGENCIA? MEJOR DULZURA

THE NEW YORK TIMES - PAGS. 18 Y 19

Hoy en Mercados: Novo Nordisk ensaya un giro radical

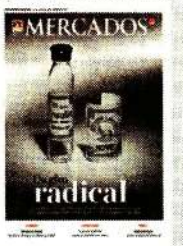

Laberinto: Gonzalo Celorio y la herencia de Cervantes

Medio Oriente. El estrecho está libre a la navegación mientras haya cese del fuego, aclara Teherán, pero advierte que no va a trasladar su uranio, como lo asegura el presidente de EU REUTERS Y EFE, WASHINGTON Y TEHERÁN, PAGS. 4 Y 5

Irán abre Ormuz, el crudo baja 10% y Trump ve arreglo *en días*

Barcelona. "¡Viva la paz!", expresa Sheinbaum entre música y porras

A ritmo de son jarocho, con porras y banderas, la presidenta Claudia Sheinbaum fue recibida en Barcelona, donde hoy participará en la Cumbre en Defensa de la Democracia y se reunirá con el líder anfitrión, Pedro Sánchez.

Petro condena "el sionismo" de Rubio

El mandatario colombiano, Gustavo Petro, criticó que el secretario de Estado de EU vea "a Fidel Castro" en cada mando de América Latina. ESPECIAL PAGS. 5 Y 6

Trato justo, pide *El Chapo* al juez Cogan en una carta escrita a mano y en inglés

ÁNGEL HERNÁNDEZ, CDMX

El excapo del cártel de Sinaloa alega que padece "condiciones inhumanas" en la cárcel donde purga su condena. PAG. 9

Separa fiscalía a servidores

Cae vigilante del sitio donde hallaron el cuerpo de Edith

JORGE MARTÍNEZ - PAG. 11

ESCRIBEN HOY

Xavier Velasco
Todo buen libro, en rigor, puede ser de autoayuda
P. 3

Liébano Sáenz
El fracking y los prejuicios del pasado
P. 2

A. Pérez-Reverte
Europa, sólo un parque temático para turistas
P. 23

Querétaro. Alcalde y colaboradora sortean desperfecto de globo

EMPRESA SOCIALMENTE RESPONSABLE®

Sábado 18 de abril de 2026

ElUniversalOnline @El_Universal_Mx $30

EL UNIVERSAL

EL GRAN DIARIO DE MÉXICO

www.eluniversal.com.mx

Año 109, Número 39,582 CDMX 32 págs.

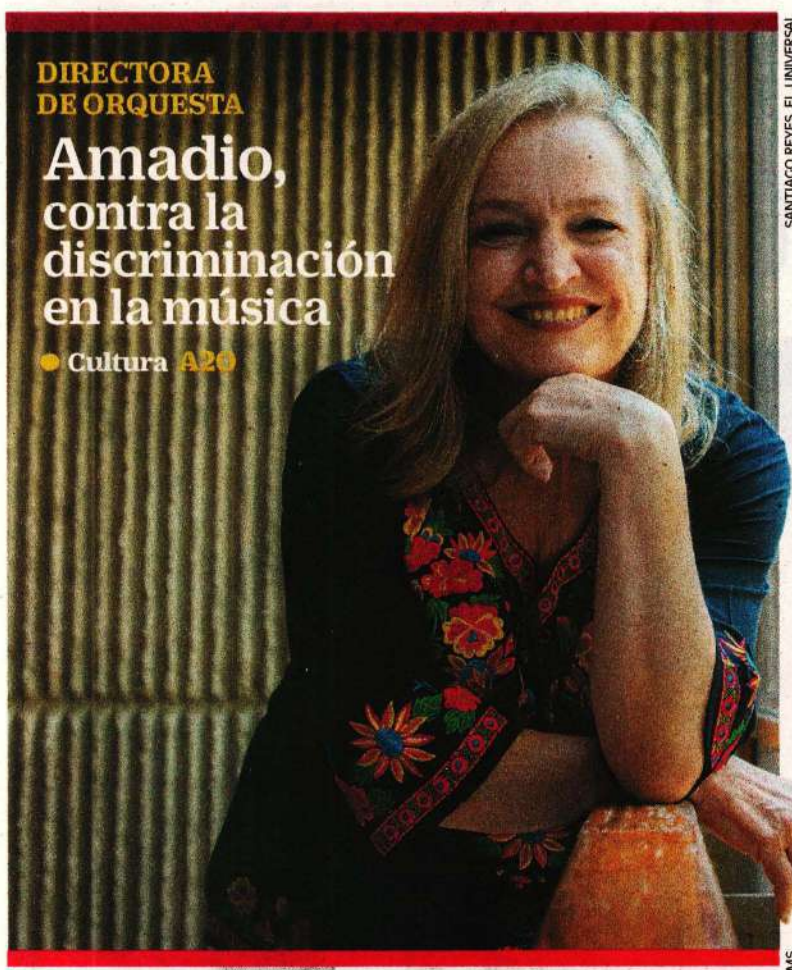

SANTIAGO REYES. EL UNIVERSAL

DIRECTORA DE ORQUESTA

Amadio, contra la discriminación en la música

● Cultura A20

RHAYUELA FILMS

DEL CINEASTA JAIME OSORIO

Estrenan en México filme póstumo

● Espectáculos A22

IMAGO7

MIGUEL HERRERA

Pide "no dar por muerto" al América

● UD B1

OCULTAMIENTO DE DERRAME EXPONE A PEMEX A SANCIONES INTERNACIONALES

—MARÍA CABADAS Y LUIS CARLOS RODRÍGUEZ *nacion@eluniversal.com.mx*

De acuerdo con especialistas en derecho internacional, el ocultamiento que hizo Pemex del derrame de petróleo en el golfo de México abre la puerta para que el país sea sancionado, lo que incluye reclamaciones de reparación ambiental e indemnizaciones por parte de Estados Unidos, e incluso de Cuba. Asimismo, indicaron que no basta la separación de tres funcionarios por estos hechos. ● Nación A4

● El dato

Pemex ha pagado desde hace dos años mil 600 millones de pesos por la limpieza y manejo de residuos de derrames y fugas.

"Viva la paz"; llega Sheinbaum a España

● La Presidenta fue recibida por connacionales, en lo que marca el regreso de un jefe de Estado mexicano a territorio español. Participará en la IV Cumbre en Defensa de la Democracia y sostendrá encuentros con mandatarios. Subrayó la postura de México a favor del diálogo. ● Nación A6

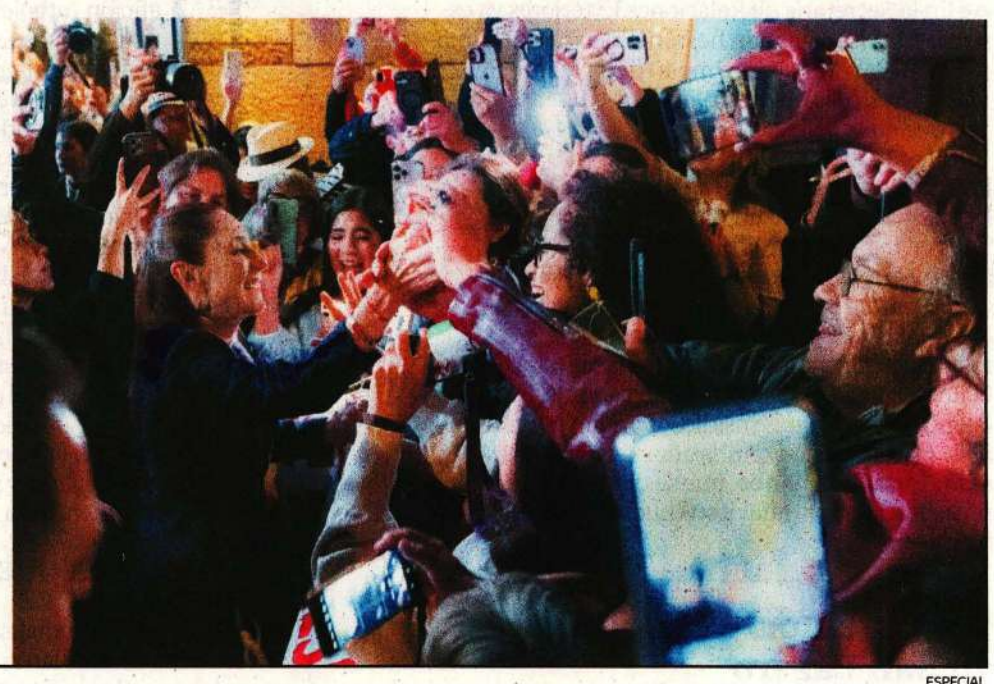

ESPECIAL

Ganancias del Banco del Bienestar se desploman

Las reclamaciones de usuarios aumentaron 61.9% el año pasado, reporta la Condusef

—ANTONIO HERNÁNDEZ
—*cartera@eluniversal.com.mx*

El Banco del Bienestar tuvo utilidades de 7 millones de pesos el año pasado, 84% menos que en 2024.

También fue la que recibió mayores reclamos de los usuarios entre las instituciones de banca de desarrollo durante 2025.

Las quejas repuntaron 61.9% y alcanzaron 65 mil casos, en el que los relacionados a posible robo de identidad casi se duplicaron, de acuerdo con la Condusef.

El consultor Jorge Sánchez Tello advirtió que el modelo de repartición de programas sociales conlleva altos riesgos por la logística costosa de mover efectivo y mantener sucursales en zonas remotas.

316

MILLONES DE PESOS

fue el monto que reclamaron los usuarios del Banco del Bienestar durante el año pasado.

● Economía A18

IMAGEN DEL DÍA

LUIS CAMACHO. EL UNIVERSAL

EDITH BUSCABA TRABAJO Y TERMINÓ ASESINADA

● Edith Guadalupe Valdés Zaldívar fue localizada sin vida en el sótano del edificio ubicado en el número 829 de avenida Revolución, a donde acudió por una oferta de trabajo. La fiscalía informó que se detuvo al vigilante como presunto responsable. La familia señaló actos de corrupción por parte de funcionarios; fueron suspendidos. ● A13

Irán reabre el estrecho de Ormuz; Trump mantiene el bloqueo naval

● El presidente y el ministro de Asuntos Exteriores de Irán anunciaron que la vía marítima está completamente abierta a los buques comerciales; a su vez, Donald Trump sugirió que otra ronda de diálogo con la República Islámica podría ocurrir este fin de semana. Además, declaró que el uranio enriquecido será llevado a Estados Unidos. Antes, Teherán mencionó que ese punto es de fricción en el diálogo y que sus reservas no iban a ser trasladadas "a ningún lugar". **Agencias** ● Mundo A11

MERCADOS ENERGÉTICOS RESPIRAN

Precios del petróleo caen por la apertura del tráfico comercial

84.25

DÓLARES POR BARRIL DE CRUDO MEXICANO, una baja de 9% y el menor precio en 5 semanas.

83.85

DÓLARES POR BARRIL DE CRUDO WTI, DE EU, cuya disminución de precio fue de 11.4%.

● Economía A18

EXCELSIOR

EL PERIÓDICO DE LA VIDA NACIONAL

SÁBADO
18 DE ABRIL DE 2026

AÑO CX TOMO II, NO. 39,672
CIUDAD DE MÉXICO
52 PÁGINAS
$20.00

ADRENALINA

ENCHILADAS POTOSINAS

Los Pumas salieron inspirados ante el Atlético San Luis, llegaron a 30 puntos y de momento tomaron el segundo lugar del Torneo Clausura 2026.

FUNCIÓN

SU ABUELA FUE EL MOTOR CLAVE

Como directora, Scarlett Johansson emuló en la cinta *La extraordinaria vida de Eleanor* la relación con su abuela, quien solía llevarla a programas artísticos gratuitos.

FUNCIÓN

K-POP EN FESTIVAL

¿Se viene el Coachella coreano? Las principales agencias de K-pop de Sudcorea preparan un festival de música global con las mejores estrellas del género. / 6

Fotos: Mexsport / AFP

ADRENALINA

ROMPEN LAS REGLAS

La final del Mundial 2026 tendrá un show de medio tiempo, organizado por Chris Martin y Coldplay, lo que implicará que éste dure más de los 15 minutos reglamentarios por la FIFA. / 6

E FALTAN... 54 DÍAS

EXPRESIONES

MIEDOS QUE NO SE VAN

Lo sobrenatural y la incertidumbre frente a lo desconocido son dos de los temores que abordan cinco estudiantes en el libro *Con motivo del miedo*. / 22

Ilustración: Emmanuel Peña/ Cortesía UNAM-DGPFE y SECTEI

ATRACCIÓN

¿QUÉ GASOLINA PONER?

Aunque resulte más atractivo elegir la de menor costo, su decisión debe ser con base en la especificación del motor de su auto, pues el combustible inadecuado podría dañarlo. / 2

COMBATE A FEMINICIDIO, EXTORSIÓN, DESAPARICIÓN...

Reingeniería en la FGR contra delitos graves

AJUSTES INSTITUCIONALES, mejor presupuesto, tecnología e inteligencia son algunas de las herramientas que se pondrán en marcha, informó la fiscal Godoy

POR RAÚL FLORES MARTÍNEZ

Con el objetivo de fortalecer el combate a delitos de alto impacto como la extorsión, el feminicidio y la desaparición forzada, la Fiscalía General de la República (FGR) puso en marcha una reingeniería institucional que impactará áreas sustantivas de investigación y operación.

El rediseño contempla ajustes estructurales, administrativos y presupuestales para erradicar prácticas que han favorecido la impunidad y la corrupción, informó la titular de la institución, Ernestina Godoy, durante la presentación del Plan Estratégico de Procuración de Justicia 2026-2029.

"La Fiscalía General de la República está investigando; va a integrar casos sólidos, va a desmantelar sus redes y los vamos a llevar ante la justicia. Donde haya violencia, habrá Estado; donde haya impunidad habrá investigación y donde haya crimen, desde luego, habrá consecuencias", advirtió.

Dijo que este andamiaje permitirá anticipar conductas delictivas y desarticular estructuras con mayor eficacia operativa.

Entre los ajustes, la fiscal general detalló que se eliminarán duplicidades, se reducirán cargas burocráticas y se reorganizarán funciones para concentrar recursos en tareas ministeriales y periciales. También contempla una redistribución presupuestal orientada a fortalecer la operación sustantiva y no la burocracia.

"Nunca más una fiscalía opaca con una burocracia dorada", aseveró Godoy.

El proyecto incluye la reubicación de personal en 61 municipios considerados prioritarios y el fortalecimiento de la Agencia de Investigación Criminal.

En materia de género, Godoy Ramos señaló que se incrementará la presencia de mujeres en cargos de decisión y se aplicarán protocolos obligatorios con perspectiva de género, en especial para la investigación de feminicidios y desapariciones.

Y como parte de la agenda inmediata, la titular de la Fiscalía General de la República anunció que la próxima semana sostendrá un encuentro con el Alto Comisionado de las Naciones Unidas, a fin de abordar la problemática de desapariciones forzadas en el país y revisar mecanismos de cooperación técnica.

Destacó que la actual administración federal no tiene nada que esconder en el tema de desapariciones, en el cual se trabaja con acciones concretas.

PRIMERA | PÁGINA 5

Cae uno por caso Edith Guadalupe

Edith Guadalupe Valdés Zaldívar, de 21 años, acudió a un edificio de la alcaldía Benito Juárez, en la Ciudad de México, por una oferta de trabajo el pasado 15 de abril. Ayer fue hallada sin vida en el sótano del inmueble.

La Fiscalía General de Justicia confirmó por la noche la detención de Juan "N", vigilante del edificio, a quien señalan como autor material del crimen, el cual habría ocurrido tras un altercado en la caseta de vigilancia, donde peritos hallaron manchas de sangre.

El cuerpo de Edith fue hallado bajo un montículo de arena con múltiples lesiones por golpes.

Foto: Especial

La familia reportó la desaparición de la joven desde el miércoles y, en medio de bloqueos viales, acusaron negligencia y petición de sobornos por parte de las autoridades.

La fiscal capitalina, Bertha Alcalde, indicó que se investiga a funcionarios por esas acusaciones.

— Iván Mejía e Hilda Castellanos

COMUNIDAD | PÁGINA 18

MIENTRAS DURE LA TREGUA: IRÁN

Bajo condición, abren por completo Ormuz

Trump afirmó que con la liberación del cruce petrolero podría retirar a EU de la guerra

POR MANUEL OCAÑO

A casi dos meses de estallar la guerra de EU e Israel contra Irán y a nueve días de haber ordenado el cierre del estrecho de Ormuz, el canciller iraní, Abás Araqchi, informó que esa vía petrolera clave se mantendrá "totalmente abierta", mientras continúe el alto al fuego en Oriente Medio.

"De acuerdo con el alto al fuego en Líbano, el paso para todos los buques comerciales a través del estrecho de Ormuz se declara completamente abierto durante el resto del período de alto al fuego, en la ruta coordinada ya anunciada por la Organización de Puertos y Asuntos Marítimos de la república islámica de Irán", puntualizó.

Con esta medida, la República Islámica cede en las demandas de la Unión Americana y permite el tránsito de hidrocarburos.

El presidente estadunidense, Donald Trump, se pronunció al respecto en la plataforma Truth Social: "Irán ha aceptado no volver a cerrar el estrecho de Ormuz. Ya no se utilizará como un arma contra el mundo".

El republicano afirmó que podría aprovechar la reapertura de dicha vía para retirar a EU de la confrontación que ha resultado costosa en vidas, alejado aliados y católicos, encarecido la vida, y creado descontento con su base electoral.

El conflicto con Irán "ha terminado", dijo categórico el presidente en entrevista con el diario *USA Today*. "Se acabó, es una gran victoria", aseveró.

En tanto, el Comando Central del Ejército de EU informó que 19 embarcaciones comerciales tuvieron que dar media vuelta por instrucciones de los buques estadunidenses que vigilan el perímetro de la zona.

GLOBAL | PÁGINA 20

RECIBEN A SHEINBAUM CON JÚBILO

Foto: Especial

LLEVA MENSAJE DE PAZ

Mexicanos que viven en España recibieron con música a la Presidenta, quien participará hoy en la Cuarta Cumbre en Defensa de la Democracia, en la que transmitirá su mensaje de "por el bien de todos, primero los pobres".

PRIMERA | PÁGINA 2

LUEGO DE SIETE AÑOS

El FMI y el BM reanudan relaciones con Venezuela

AFP

CARACAS.— El Fondo Monetario Internacional y el Banco Mundial anunciaron el restablecimiento de sus relaciones con Venezuela, rotas tras la crisis institucional desencadenada en marzo de 2019.

"Guiado por las opiniones de los miembros del Fondo Monetario Internacional que representan la mayoría del poder de voto total del FMI y, en consonancia con la práctica de larga data, la directora gerente, Kristalina Georgieva, anunció que el FMI está tratando ahora con el gobierno de Venezuela, bajo la administración de la presidenta interina Delcy Rodríguez", señaló el FMI en un comunicado.

El Banco Mundial siguió rápidamente al FMI en el reconocimiento al gobierno de Rodríguez.

"Guiado por el resultado del proceso de consulta del FMI, el Grupo Banco Mundial anunció que reasume sus negociaciones con el gobierno de Venezuela", indicó.

Las relaciones entre ambas instituciones financieras y Venezuela se rompieron cuando el Fondo reconoció a la oposición como el gobierno legítimo de la nación sudamericana.

El avala al gobierno de Rodríguez abre el camino para que el FMI comience la recopilación formal de datos económicos y pueda ofrecer apoyo financiero al gobierno, en caso de que lo solicite.

GLOBAL | PÁGINA 20

GLOBAL

_RETRATO HABLADO

ELLA *SE BAJÓ* LA LUNA

Desde que visitó la NASA, a los 7 años, la colombiana Lili Villarreal soñó con ser parte de la agencia, impresionada por los trajes y los cohetes. Hace unos días fue clave para recuperar a los astronautas de la misión Artemis II. / 21

Ilustración: Erick Retana

PRIMERA

Crecen depresión e ideación suicida

Ante el aumento de casos de depresión e ideaciones suicidas, expertos advierten focos rojos para identificar potenciales casos. / 8

EXCELSIOR

Pascal Beltrán del Río 2
Ciro Gómez Leyva 4
Crystal Mendivil 7

7 503009 929073

La Jornada

DIRECTORA GENERAL: CARMEN LIRA SAADE
DIRECTOR FUNDADOR: CARLOS PAYÁN VELVER

SÁBADO 18 DE ABRIL DE 2026 // CIUDAD DE MÉXICO // AÑO 42 // NÚMERO 15002 // Precio 10 pesos

Cumbre progresista en Barcelona

“Nuestra guerra es para reducir desigualdades entre los países”

- La democracia debe ir más allá del voto y aportar beneficios a las personas: Lula da Silva
- Mientras otros abren heridas, nosotros las cerramos, enfatiza Pedro Sánchez
- Subrayan importancia de la presencia hoy de Sheinbaum en el foro
- La derecha lanza descalificaciones; “es aquelarre comunista”

ARMANDO G. TEJEDA, CORRESPONSAL / P 2 Y 3

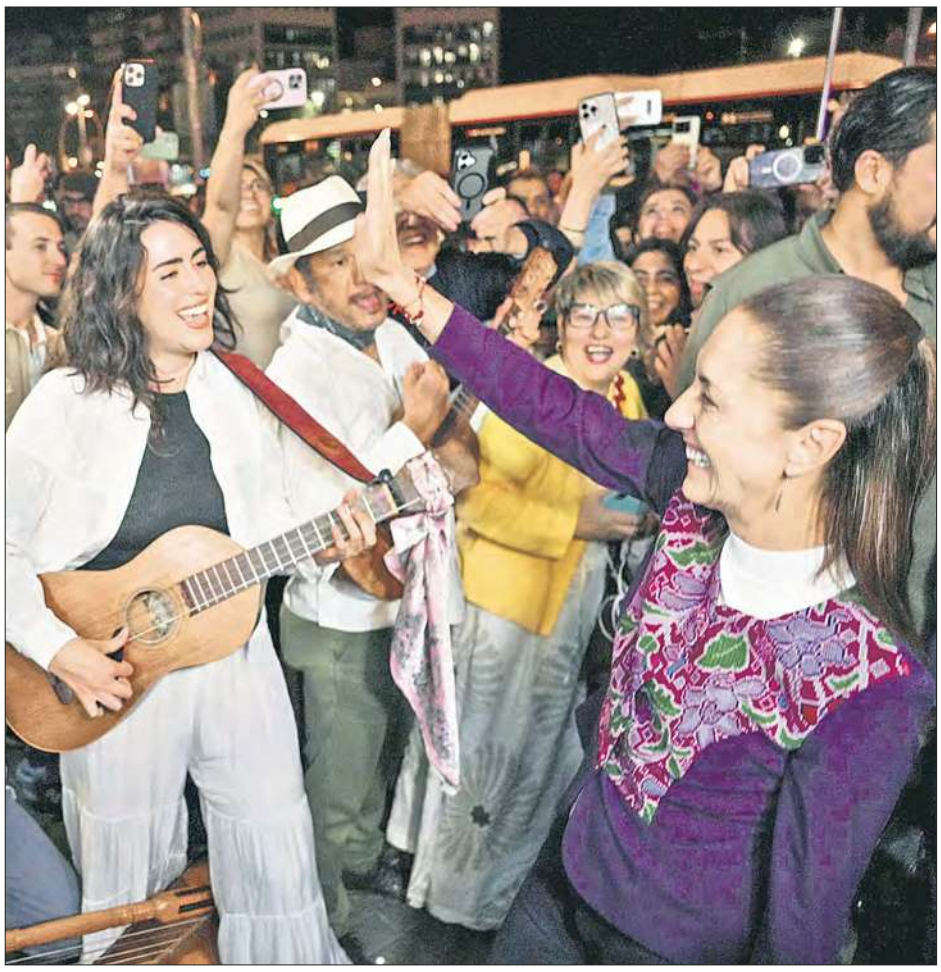

Cálida recepción a la Presidenta

▲ Decenas de mexicanos recibieron con son jarocho y flores a la mandataria, quien visita Europa por primera vez en su papel de jefa del Ejecutivo. Se reunirá con la comunidad de connacionales en ese país y sostendrá encuentros bilaterales con sus homólogos de España, Colombia, Brasil, Uruguay y Barbados. Foto Presidencia

Escala agresión de EU contra Cuba; dron de la Marina sobrevoló la isla

- Díaz-Canel: todos los días hay amenaza de invasión; tratan de “asesinar la reputación de los liderazgos”, dice

LUIS HERNÁNDEZ NAVARRO, ENVIADO / P 18

La FGR “nunca más será opaca con una burocracia *dorada*”: Godoy

- Ante cientos de invitados, presenta plan de procuración de justicia; “donde haya violencia, habrá Estado”, ofrece

GUSTAVO CASTILLO Y ALONSO URRUTIA / P 7

Separan a funcionarios que les pidieron dinero

CDMX: luego de presiones de familiares, hallan cuerpo de Edith Guadalupe Valdés

- Acudió el miércoles a presunta oferta laboral; detienen a guardia de seguridad de un edificio en BJ
- Brugada pide a la fiscalía investigar acusaciones de corrupción y negligencia

◀ Personal de la fiscalía capitalina ingresó la madrugada de ayer a un inmueble ubicado en Revolución 813, donde encontró el cuerpo de la joven. Foto Alfredo Domínguez

K. RUIZ, A. BOLAÑOS Y C. GÓMEZ / P 24

LA CRÓNICA DE HOY®

PRESIDENTE DEL CONSEJO DE ADMINISTRACIÓN: **JORGE KAHWAGI GASTINE †** // DIRECTOR GENERAL: **RAFAEL GARCÍA GARZA** // AÑO 29 Nº 10,663 $10.00 // **SÁBADO 18 ABRIL 2026** // WWW. CRONICA. COM.MX

México insistirá en un T-MEC sin aranceles: Ebrard

- El secretario de Economía dijo que en la segunda etapa de revisión del tratado expondrán también el daño que han causado los gravámenes al acero y aluminio
- "Nosotros ya dijimos que queremos que no haya aranceles, que el tratado salga adelante"
- Avanzar en las cadenas de suministros para reemplazar importaciones de Asia, otro de los temas prioritarios en la reunión

Antesala. "Nosotros ya dijimos que queremos que no haya aranceles, que el tratado (comercial entre los tres socios de Norteamérica) salga adelante, esa es nuestra postura. Vamos a escuchar lo que nos va a decir Estados Unidos", señaló el secretario de Economía, Marcelo Ebrard, previo a la reunión que sostendrán con el Representante Comercial de Estados Unidos, en lo que será la siguiente etapa de revisión del acuerdo comercial. PAG. 6

NACIONAL PAG. 6

En 15 meses Estados Unidos ha repatriado 203, 685 mexicanos, reporta Segob

NACIONAL PAG. 5

FGR presenta Plan Estratégico de Procuración de Justicia 2026-2029

- *"Obliga a pasar de la inercia a la acción": Ernestina Godoy*

NACIONAL PAG. 5

Hay colaboración con la ONU, pese a informe de desapariciones: Rosa Icela Rodríguez

MUNDO PAG. 20

Renuncia el jefe interino de ICE; supervisaba deportaciones masivas de Trump

- *Fue cuestionado por muertes de indocumentados bajo custodia de migración*

MUNDO PAG. 19

Irán reabre **Ormuz** bajo tregua; amaga cerrarlo si EU continúa bloqueo

El ministro de Exteriores iraní, informó que el paso quedaba abierto para todos los buques mientras se mantenga el alto el fuego. Pero hay una advertencia: el tránsito podría volver a cerrarse si EU mantiene restricciones a los buques iraníes.

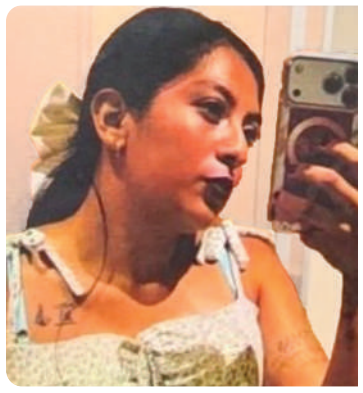

METRÓPOLI PAG. 10

Fallos de la FGJ-CDMX terminan en feminicidio de **Edith Guadalupe**

- *La familia hizo el trabajo de la dependencia y halló el último paradero de la joven de 21 años, pero en la Fiscalía les pidieron dinero para actuar*

LA ESQUINA

El combate a los feminicidios en la capital del país, ya sea la prevención o la investigación, sirven de poco cuando los Ministerios Públicos —el primer punto de contacto de las víctimas o familiares de éstas— siguen envenenados. Los buenos resultados dependen de limpiar y fortalecer toda la cadena de justicia; sin ello, cada esfuerzo será en vano cuando aún hay áreas que piden "moche" para actuar

OPINIÓN

Luis Octavio Vado Grajales
Alianzas o coaliciones electorales- P2

Carlos Matute González
Otro giro de la 4T- P3

UN BUQUE con bandera de Malta, ayer, por el estrecho de Ormuz.

Foto: Reuters

IRÁN REABRE ORMUZ Y TRUMP AFIRMA QUE SE LLEVARÁ URANIO

EU dice que hay acuerdo para trasladar químico y Teherán lo niega; apertura, por alto al fuego en Líbano. pág. 13

LLEGA SHEINBAUM A ESPAÑA A CUMBRE PROGRESISTA

PRESIDENTA fue recibida por mexicanos residentes y con música de mariachi; "viva la paz", dice; líderes participantes buscan acciones contra la ultraderecha, el unilateralismo y la guerra. pág. 7

3 Mil | **Asistentes** del mundo acuden al encuentro

LA MANDATARIA fue rodeada por connacionales en Barcelona, ayer.

Foto: Cuartoscuro

La Razón DE MÉXICO

SÁBADO 18 DOMINGO 19 DE ABRIL DE 2026
NUEVA ÉPOCA | AÑO 17 | NÚMERO 5242

DE FIN DE SEMANA

WWW.RAZON.COM.MX
PRECIO $10.00

Del mercado negro, 1 de cada 4 cigarros que fuman los mexicanos; narco controla pág. 12

Cajetillas provienen de India, China y EU; 10 paquetes cuestan sólo 150 pesos

ANUNCIA CAMBIO RADICAL EN PLAN DE JUSTICIA

FGR busca pasar del "individualismo institucional" a la coordinación

YULIA BONILLA

Godoy asegura que colaboración será sin precedentes entre órdenes de gobierno; "nunca más una fiscalía opaca con burocracia dorada", reitera

Crearán unidades de élite contra extorsión, feminicidio y desapariciones; transitarán del modelo reactivo a la persecución penal estratégica pág. 3

ERNESTINA Godoy con los gabinetes de seguridad y justicia, ayer.

Foto: Cuartoscuro

LA FASCINACIÓN POR LOS AYATOLAS Y OTRAS HISTORIAS PERSAS

Ariel González glosa códigos de la Revolución iraní que atrajeron al autor de *Vigilar y castigar*: los artículos que publicó en *Corriere della Sera* evidencian que Jomeini lo cautivó. "Entre aquéllos que no dudaron desde el primer momento en apoyar la causa de los ayatolas y concretamente a su líder político y religioso estaba Michel Foucault [...]. Así que también él visitó su carpa y quedó gratamente impresionado por la capacidad de este 'viejo santo' para convocar a su pueblo a una rebelión contra una de las monarquías más añejas del planeta", acota González. / Se complementa el dosier de este número con poemas del autor chino Zhao Lihong; *Niños del hombre. Veinte años desde su estreno*, de Iván Farías; y *David Bowie. El artista del polvo lunar*, de Alejandro González Castillo. Y más...

SUPLEMENTO DE **LA RAZÓN** EN PÁGINAS CENTRALES

Dejan colgados a 30 becados del Poli en el extranjero

SIN MANUTENCIÓN ni pago de colegiaturas se quedan alumnos; "nos usaron, tomaron ventaja de nuestros sueños", exclaman. pág. 8

Caliente
caliente.mx
CASA DE APUESTAS OFICIAL
LIGA BBVA

HORARIO	PARTIDOS 18 DE ABRIL			LOCAL	EMPATE	VISITANTE
17:00	CRUZ AZUL	VS	TIJUANA	-250	+390	+600
19:07	GUADALAJARA	VS	PUEBLA	-345	+440	+900
21:00	AMÉRICA	VS	TOLUCA	+152	+245	+168

ESTOS MOMIOS, FECHAS Y HORARIOS PUEDEN CAMBIAR EN CUALQUIER MOMENTO. CONSÚLTALOS ANTES DE METER TU APUESTA.

Si apuestas $1,000 a este parlay cobrarías: $4,551

*VÁLIDO SÓLO PARA NUEVOS USUARIOS.PERMISO SEGOB DGG/SP/404/97 DIVIÉRTETE RESPONSABLEMENTE. LOS JUEGOS CON APUESTA ESTÁN PROHIBIDOS PARA MENORES DE EDAD. CONSULTA TÉRMINOS Y CONDICIONES EN CALIENTE.MX

Recibe de regalo* $1,000 SIN DEPÓSITO
SPORTS
BAJA LA APP EN caliente.mx
App Store

www.elsoldemexico.com.mx

El Sol de México®

CIUDAD DE MÉXICO | **SÁBADO 18 DE ABRIL DE 2026** | AÑO LXI | NO. 21,798 | ORGANIZACIÓN EDITORIAL MEXICANA

PAQUITA RAMOS DE VÁZQUEZ / PRESIDENTA Y DIRECTORA GENERAL **$10.00**

ROBERTO HERNÁNDEZ

Con ajustes, mañana inauguran la ciclovía

El gobierno de la Ciudad de México aplicó mejoras en cruces peligrosos, iluminación y mecanismos de confinamiento, tras meses de retrasos y quejas. La ciclovía Gran Tenochtitlán de 34 kilómetros va del Metro Chabacano al Estadio Azteca y atraviesa las alcaldías Cuauhtémoc, Coyoacán, Benito Juárez e Iztacalco. La ruta será inaugurada mañana con una rodada del Zócalo al estadio mundialista. **Pág. 20**

IVONNE RODRÍGUEZ

INCURSIONA EN LA DIRECCIÓN

FICG: Kate del Castillo estrena cortometraje

Con una historia que denuncia la violencia contra la mujer, la actriz hace su debut con *Zumbido*; su casa productora también estrena *El viaje de Luciano* de Edgar Bahena en el Festival Internacional de Cine en Guadalajara. **GOSSIP**

7 503006 093029

ESCRIBEN

Alejandro Jiménez	**Pág. 2**
Miguel Reyes Razo	**Pág. 14**
Gerardo Jiménez	**Pág. 22**

RECHAZA SEÑALAMIENTO DE LA ONU

Lanza FGR plan enfocado en desaparecidos

ARIADNA LOBO

Apuesta por tecnología forense y un nuevo modelo de investigación de este delito

Con más de 130 mil personas desaparecidas en el país desde 2006, la Fiscalía General de la República (FGR) presentó su Plan Estratégico de Procuración de Justicia 2026-2029, con el que busca fortalecer la búsqueda e identificación de víctimas mediante tecnología forense y una mayor coordinación institucional.

Durante la presentación, la titular de la FGR, Ernestina Godoy, sostuvo que la atención a este delito es una prioridad del Estado y planteó una reingeniería en los procesos de investigación, así como el fortalecimiento del Registro Nacional de Personas Desaparecidas y No Localizadas.

Sin embargo, en el mismo acto, la fiscal rechazó que en México exista una práctica generalizada o sistemática de desaparición de personas, en contraste con lo señalado por el Comité de Naciones Unidas contra la Desaparición Forzada.

De acuerdo con cifras oficiales, de las más de 130 mil personas registradas como desaparecidas, alrededor de 43 mil no muestran avances en su localización y menos de cuatro mil casos cuenta con una carpeta de investigación abierta.

El plan contempla también la consolidación del Banco Nacional de Datos Forenses, jornadas de toma de muestras genéticas y el fortalecimiento de fiscalías especializadas, en un intento por revertir la problemática. **Pág. 4**

COMBUSTIBLES

Reducen apoyo fiscal

Hacienda eliminó el estímulo a la gasolina Premium a partir de hoy, y para el caso del diésel lo redujo de 80.35 a 43.17 por ciento, luego de varias semanas de otorgar incentivos para compensar alzas en precios. **Pág. 8**

SE HUNDEN PRECIOS DEL PETRÓLEO

Abre Irán paso por estrecho de Ormuz

WASHINGTON. La reapertura de la ruta clave para el comercio mundial de hidrocarburos, anunciada por el gobierno de Irán y confirmada por el presidente de EU, Donald Trump, provocó que los precios del petróleo cayeran con fuerza. El barril del Brent del mar del Norte, para entrega en junio, retrocedió 9.07 por ciento, hasta alcanzar los 90.38 dólares, y su equivalente estadounidense, el West Texas Intermediate, para entrega en mayo, se desplomó 11.45 por ciento, hasta llegar a los 83.85 dólares. Un funcionario iraní declaró que se mantienen diferencias significativas entre Irán y Estados Unidos para alcanzar un acuerdo para poner fin a la guerra. **Pág. 23**

FOTO: DANIEL OJEDA

P4 #PLANESTRATÉGICO

PRESENTA GODOY NUEVO MODELO DE LA FGR

EL HERALDO DE MÉXICO

$10

NUEVA ERA / AÑO 9 / NO. 3226 / SÁBADO 18 DE ABRIL DE 2026

HECHO CON H SI ES CON H, ES UN HECHO

FOTO: ANTONIO NAVA

#HOYPARTICIPAENCUMBRE

RECIBEN A LA PRESIDENTA EN BARCELONA P6

P5 #NASSÓNJOAQUÍN

FOTO: AP

LA SEGOB SUSPENDE LICENCIA A LÍDER DE LA LUZ DEL MUNDO

#YBAJAPRECIODELPETRÓLEO

CEDE IRÁN: REABRE ESTRECHO DE ORMUZ

EL MINISTRO DE EXTERIORES IRANÍ, ABBAS ARAGHCHI, INFORMÓ QUE LA RUTA QUEDÓ LIBRE PARA EL TRÁNSITO DE BUQUES. EL ALTO EL FUEGO ENTRE ISRAEL Y LÍBANO MOTIVÓ LA DECISIÓN

POR AGENCIAS / P11

P8 #EDITH GUADALUPE

FUE A ENTREVISTA DE TRABAJO; LA HALLAN SIN VIDA TRAS 2 DÍAS

P9 #IGNACIOCAMPOS

FOTO: ESPECIAL

CATEAN CASA DE EX ALCALDE DE URUAPAN

Caliente caliente.mx CASA DE APUESTAS OFICIAL LIGA BBVA

HORARIO	PARTIDOS 18 DE ABRIL			LOCAL	EMPATE	VISITANTE
17:00	CRUZ AZUL	VS	TIJUANA	-250	+390	+600
19:07	GUADALAJARA	VS	PUEBLA	-345	+440	+900
21:00	AMÉRICA	VS	TOLUCA	+152	+245	+168

ESTOS MOMIOS, FECHAS Y HORARIOS PUEDEN CAMBIAR EN CUALQUIER MOMENTO. CONSÚLTALOS ANTES DE METER TU APUESTA.

Si apuestas $1,000 a este parlay cobrarías: $4,551

*VÁLIDO SÓLO PARA NUEVOS USUARIOS/PERMISO SEGOB DGJS/SPN04/97 DIVIÉRTETE RESPONSABLEMENTE. LOS JUEGOS CON APUESTA ESTÁN PROHIBIDOS PARA MENORES DE EDAD. CONSULTA TÉRMINOS Y CONDICIONES EN CALIENTE.MX

Recibe de regalo* $1,000 SIN DEPÓSITO

BAJA LA APP EN caliente.mx

50
Fundado en 1976
Año LI
Número 17.790

EL PAÍS

EL PERIÓDICO GLOBAL

Edición Madrid
2,50 euros
Sábado
18 de abril de 2026

SModa El arte de ser Penélope Cruz o cómo renovar la ilusión por actuar

CONFLICTO EN ORIENTE PRÓXIMO

Irán anuncia que reabre Ormuz pero Trump mantiene el bloqueo

● Teherán asegura que permitirá la navegación hasta el fin del alto el fuego con EE UU ● Los mercados celebran la noticia: el Ibex se anota un 2,2% y el 'brent' cae por debajo de los 90 dólares

A. MOURENZA / I. SEISDEDOS
Estambul / Washington

Irán anunció ayer la reapertura del estrecho de Ormuz al tráfico de mercancías hasta el fin del alto el fuego con Estados Unidos, que expira el miércoles salvo que las negociaciones para el final de la guerra establezcan una prórroga. La reactivación de este paso, por el que circulaba el 20% del petróleo y el gas del mundo, supone un alivio que los mercados celebraron (el Ibex se anotó un 2,2% y el barril de *brent* cayó por debajo de los 90 dólares). Pero es un movimiento frágil e incompleto porque EE UU mantiene el bloqueo naval contra los puertos iraníes, según confirmó el presidente Donald Trump en la red Truth.

El cierre del estrecho ha causado un considerable atasco en el golfo Pérsico, donde hay un mínimo de 823 buques atrapados. La ruta tardará un tiempo en normalizarse. Las aseguradoras no quieren que los barcos y sus tripulaciones se arriesguen en una zona que, además, está minada. —P4, 5, 28 Y 29

Israel seguirá con "todas" las zonas ocupadas en Líbano y demolerá más casas

Gustavo Petro, ayer en la Fira Gran Via de Barcelona. MASSIMILIANO MINOCRI

El PP pacta con Vox reformar la ley para poder discriminar a los inmigrantes

Ayuso señala que es ilegal la "prioridad nacional" del acuerdo extremeño

MIGUEL GONZÁLEZ
Madrid

La alianza de PP y Vox en Extremadura excede el marco regional. Ambos han pactado reformar la ley para priorizar a los españoles frente a los inmigrantes en los servicios, ayudas y prestaciones públicas. Isabel Díaz Ayuso, presidenta de la Comunidad de Madrid señaló que esa "prioridad nacional" es ilegal: "No se puede dejar a nadie al margen de un sistema al que contribuye". —P16 Y 17
—EDITORIAL EN LA PÁGINA 12

Competencia abre expediente a Red Eléctrica y otras cinco empresas por el apagón

CARMEN MONFORTE
Madrid

La Comisión Nacional de los Mercados y la Competencia ha abierto una veintena de expedientes sancionadores contra Red Eléctrica, Endesa, Iberdrola, Naturgy, Repsol y Bahía de Bizkaia Electricidad por el apagón que afectó a la Península el 28 de abril del año pasado. Cree que infringieron diversas obligaciones incluidas en la Ley del Sector Eléctrico. —P30

Babelia

Mapa de la novela española del siglo XXI

Gustavo Petro Presidente de Colombia

"Habrá una rebelión si EE UU no replantea su relación con Latinoamérica"

El mandatario colombiano siembra dudas sobre las elecciones y a la pregunta de si respetará el resultado responde: "Sí, pero no el fraude" —P2 Y 3

JAN MARTÍNEZ AHRENS / JUAN DIEGO QUESADA, **Barcelona**

E Newsletter COMIDA SANA PARA GENTE CON PRISA

MEJORA TU ALIMENTACIÓN CON POCO TIEMPO

EL PAÍS 50

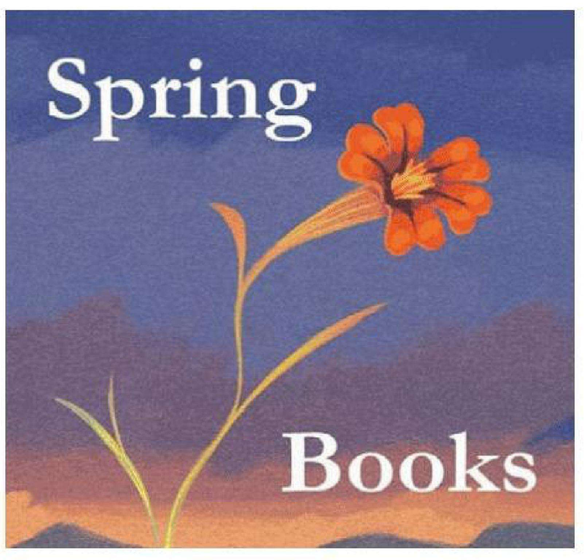

WSJ

THE WALL STREET JOURNAL WEEKEND

DOW JONES | News Corp ******** SATURDAY/SUNDAY, APRIL 18 - 19, 2026 ~ VOL. CCLXXXVII NO. 90 WSJ.com U.S. Edition

What's News

Business & Finance

◆ **A potential breakthrough** in the Iran-U.S. war lifted stocks, clinching a third straight week of gains for major indexes. For the week, the Dow, S&P 500 and Nasdaq rose 3.2%, 4.5% and 6.8%, respectively. West Texas Intermediate oil tumbled 11% to $83.85 a barrel. **B10**

◆ **The San Diego Padres** are nearing a $3.9 billion deal to be sold to private-equity billionaire José E. Feliciano and his wife Kwanza Jones, according to people familiar with the matter. **A1**

◆ **Drone maker Aevex** went public in an IPO that valued the key player in Ukraine's fight against Russian invaders at more than $2 billion. **B9**

◆ **Ford is recalling** up to 1.39 million F-150 pickups over the risk of unexpected downshifting that can lead to a loss of vehicle control. **B9**

◆ **American Airlines** has rejected United CEO Scott Kirby's proposal that the two carriers merge. **B9**

◆ **Ericsson expects** network growth despite reporting a sales drop in North America in the first quarter and warning that the cost of components is rising. **B9**

◆ **State Street reported** higher first-quarter profit, boosted by fee growth, particularly for its foreign exchange trading services. **B10**

Worldwide

◆ **A top Iranian official** raised hopes of a breakthrough in the standoff between Washington and Tehran when he said the Strait of Hormuz is "completely open," while President Trump said a U.S. naval blockade on Iranian ports would remain in force, stirring uncertainty among shippers in the region. **A1, A6-7**

◆ **The Justice Department** is preparing to file an antitrust lawsuit against some of the country's biggest egg producers over allegations they coordinated pricing, people familiar with the matter said. **A3**

◆ **Trump's feud** with Pope Leo XIV and the president's AI-generated image of himself as a Christ-like figure are testing the loyalties of the roughly 53 million U.S. Roman Catholics. **A4**

◆ **A national-security** surveillance program was extended until April 30 after a proposal to renew it for five years failed to advance in Congress. **A4**

◆ **Rep. Ilhan Omar** (D., Minn.) said she isn't as wealthy as documents she previously submitted to Congress suggest because there were major accounting errors in her filing. **A5**

◆ **North Korea is advancing** its ability to expand its nuclear arsenal, upping activity at its main nuclear facility, including work on a suspected new enrichment site. **A7**

PEGGY NOONAN
Trump meets his match in Pope Leo. **A13**

CONTENTS

Business & Finance	B9	Obituaries	C6
Design & Decor	D6	Opinion	A11-13
Gear & Gadgets	D11	Sports	A14
Heard on Street	B12	Style & Fashion	D2-3
Market Data	B6	Travel	D7
Markets & Finance	B10	U.S. News	A2-5
		World News	A6-9

This edition of THE WALL STREET JOURNAL was originally published in the United States and reprinted locally for regional distribution.

16649>
0 78908 63144 2

© 2026 Dow Jones & Company, Inc.
All Rights Reserved

AZIZ TAHER/REUTERS

Children gesture from a vehicle Friday near Tyre, Lebanon, as displaced people make their way back to their homes after a 10-day cease-fire between Lebanon and Israel took effect.

U.S. and Iran Signal Easing Of Tensions

By Summer Said, Benoit Faucon and Laurence Norman

A top Iranian official raised hopes of a breakthrough in the standoff between Washington and Tehran when he said the Strait of Hormuz is "completely open," while President Trump said a U.S. naval blockade on Iranian ports would remain in force, stirring uncertainty among shippers in the region.

Oil prices plunged and stocks rose after the Iran official's declaration. Brent crude futures fell 9.1% to $90.38 a barrel, while the U.S. benchmark declined 11% to $83.85 a barrel. The S&P 500 and Nasdaq composite indexes finished at fresh records.

Trump later said on social media, after initially repeating Iran's announcement about the opened strait, that the U.S.'s blockade of Iranian ports would remain in place until "OUR TRANSACTION WITH IRAN IS 100% COMPLETE." He didn't specify what that trans-

Please turn to page A6

U.S. crude-oil futures price

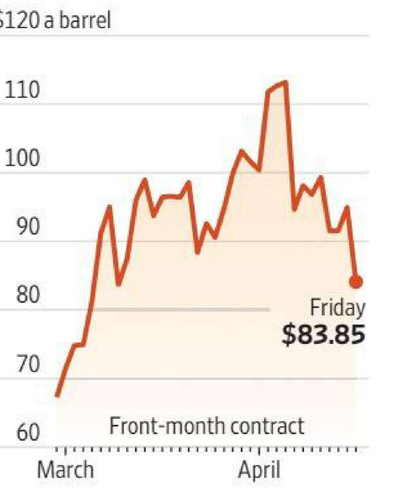

Source: FactSet

◆ As Hormuz stakes rise, who will blink? A6
◆ War casts gloom on global outlook A7

Abel Puts Stamp on Berkshire In 100 Days

By Krystal Hur

On an afternoon in December, as Greg Abel was days away from taking the reins of Berkshire Hathaway, he took questions from employees at a weekly staff luncheon.

One asked if he was going to move the company out of Omaha, its headquarters for decades. No, Abel said, there would be no move.

The idea would have seemed absurd at nearly any point during Warren Buffett's run as Berkshire's leader. But what many of the employees were surely thinking is that change *is* coming.

Abel has elevated deputies who worked closely with him as head of the conglomerate side of Berkshire, taken a bigger annual salary than Buffett while pledging to spend most of it buying company shares, and revived a stock buyback program that had idled since 2024. He has also doubled down on Berkshire's interests in Japan, buying a stake in an insurer there.

Known for being more hands-on than Buffett, Abel is scrutinizing Berkshire's businesses and stock portfolio with a fresh, and more critical, eye than his predecessor, people familiar with the mat-

Please turn to page A4

Altman's Investments Raise Conflict Concerns at OpenAI

By Berber Jin and Kate Clark

When Sam Altman was briefly fired, then rehired as OpenAI CEO in 2023, the company's board of directors had fretted over what little they knew about his personal investments and whether they posed potential conflicts.

A newly formed board pledged to fix the problem, but it never went away. As OpenAI, the maker of ChatGPT, hurtles toward a planned initial public offering this year, valued at around $850 billion, the question persists—how to determine whether decisions serve the company's best interest or Altman's.

He recently asked OpenAI to lead a funding round for Helion after the nuclear-fusion startup fell behind on promises of a breakthrough energy source and began to run short on cash. Altman is one of Helion's largest investors, and a sizable chunk of his net worth is tied up in the company.

Altman also sought OpenAI backing for Stoke Space, a rocket-maker aiming to challenge Elon Musk's SpaceX. Altman is a shareholder through Hydrazine, his venture-capital-firm- turned-family-office, according to people familiar with the matter.

Neither investment currently represents a core business for OpenAI, which recently told employees the company needs to cut back on side projects and focus on addressing growing competitive pressure.

OpenAI's lead in the AI race is slipping after spending years as Silicon Valley's darling startup. Altman, who holds no direct equity in the company, has unloaded many of his managerial responsibilities. Some initiatives he previ-

Please turn to page A10

Parched States Find Lifeline

Per capita water use in the San Diego region

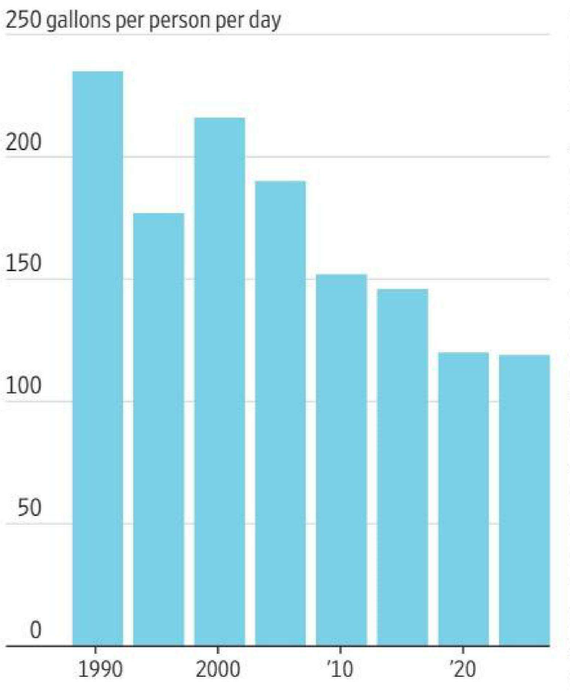

Source: San Diego County Water Authority

Drought-plagued states are turning to San Diego for water in a dramatic turnaround. After the California city suffered a five-year drought that ended in 1992, the county water authority invested billions to achieve water independence. As supplies grew, residents cut water use by nearly 50% over the past quarter-century, turning San Diego into a water exporter. A5.

Padres Near Sale Deal For Record $3.9 Billion

By Jared Diamond And Miriam Gottfried

The San Diego Padres are nearing a deal to be sold to private-equity billionaire José E. Feliciano and his wife Kwanza Jones, according to people familiar with the matter.

The deal values the Padres at around $3.9 billion—the highest valuation ever achieved by a Major League Baseball team, the people said. The previous record was Steve Cohen's $2.4 billion purchase of the New York Mets in 2020.

The deal for the Padres, which have been owned by the Seidler family since 2012, is expected to be announced early next week, the people said. Jones and Feliciano, a co-founder and managing partner of Clearlake Capital, beat out a group of bidders that included Golden State Warriors owner Joe Lacob and businessman Dan Friedkin. Several bids were more than $3.5 billion, some of the people said.

Born in Puerto Rico, Feliciano has a net worth of around $3.9 billion, according to Forbes. He worked at Goldman Sachs before starting Clearlake in 2006 with fellow managing partner Behdad Eghbali. While most of the firm's investments have been in traditional technology, industrial

Please turn to page A14

People Who Listen to Podcasts Are Suddenly Feeling Left Out

* * *

Industry's embrace of video means if you're not watching, you're lost; 'Who? What?'

By David Marcelis

Jordan Blair was behind the wheel when she realized she had picked the wrong podcast to listen to.

"Today, we're touching down in the '70s to talk about Chippendales. Not these guys. Theeeese guys, whose name strangely comes from...this guy," Harvey Guillén, the host of "Killer Stories," said in the episode's intro.

"Who? What?" Blair recalled thinking. Then she remembered: "Killer Stories" had begun offering a video version.

"When I realized that there was not going to be any context given, I was a little an-

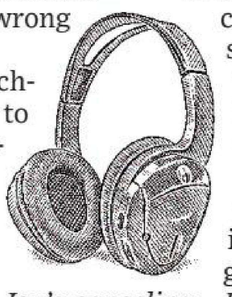

Joy's canceling

Please turn to page A10

In Florida, Billionaires Open Their Own Schools

By Deborah Acosta

PALM BEACH, Fla.—Not long after real-estate developer Jeff Greene moved from California to this exclusive Florida enclave, he noticed something sorely lacking: private school openings for all the wealthy families streaming in.

So, the billionaire set out to create his own pre-K to 12th grade campus. At the private Greene School in West Palm Beach, students have two teachers per class and continue with school activities until they are summoned to line up for dismissal in a precision-timed digital queue.

The property feels more like a tech campus than a stuffy private school, with classes in 3-D printing and another with flight simulators. One group of students is building a small airplane from scratch, which they said will be certified by the Federal Aviation Administration. In other ways, the campus resembles a summer camp with a tennis academy and sailboats.

The children of South Florida's new tech titans and

Please turn to page A2

EXCHANGE

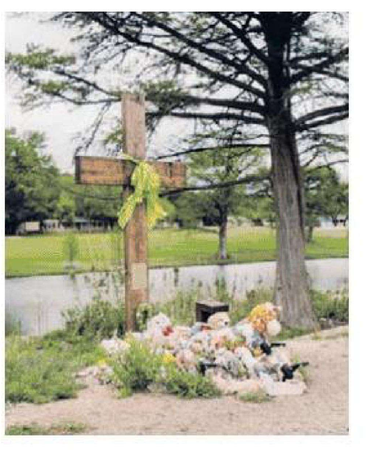

CAMP MYSTIC
The Texas camp is still a crime scene—and preparing for 850 campers this summer. **B1**

"All the News That's Fit to Print"

The New York Times

THE WEATHER
Today, cooler, limited sun, high 67. **Tonight,** cloudy, a shower late, low 52. **Tomorrow,** much cooler, cloudy, showers, high 56, then temperatures fall. Weather map, Page A20.

VOL. CLXXV .... No. 60,858 © 2026 The New York Times Company SATURDAY, APRIL 18, 2026 Prices in Canada may be higher $4.00

DAVID GUTTENFELDER/THE NEW YORK TIMES

Thousands of displaced families clogged roads in Lebanon to travel back to their homes on Friday, after a cease-fire was announced.

Iran Opens Key Strait, Trump and Tehran Say, Lifting Hopes for Peace

But U.S. Signals Its Blockade Isn't Over

*This article is by **Farnaz Fassihi, Peter Eavis, Pranav Baskar** and **Thomas Fuller**.*

President Trump and the Iranian foreign minister announced on Friday that the Strait of Hormuz had reopened, raising hopes that the warring nations were cooperating and negotiating toward a peace deal.

The proclamations, made on social media by both sides, propelled U.S. stock markets to record highs and sent oil prices tumbling more than 10 percent.

But the picture was muddied when Mr. Trump said that a U.S. naval blockade of Iranian ports would remain in "FULL FORCE" until there was a peace deal.

As the day wore on, Mr. Trump appeared to be negotiating a peace agreement publicly, in real time, through interviews and social media posts. He spoke of several points as fait accompli even though Iran has not publicly agreed to them.

He told Bloomberg News that Iran had agreed to suspend its nuclear program indefinitely and that Tehran would not receive any frozen assets from the United States.

In an interview with Agence France-Presse, the president said there were "no sticking points" with Iran.

In a brief phone interview with Axios, Mr. Trump said he expected a deal "in the next day or two." And he told CBS News that Iran had "agreed to everything."

The agreement would allow the United States to retrieve Iran's nuclear material, he said.

"Our people, together with the Iranians, are going to work together to go get it," he told CBS. "And then we'll take it to the United States."

But in comments to Iranian state media, a spokesman for Iran's foreign ministry said Tehran had rejected the option of transferring its enriched uranium stockpile abroad.

The sum total of Mr. Trump's disparate statements and those by Iranian officials amounted to dizzying but hopeful signs that an end to the war might be in reach.

"A GREAT AND BRILLIANT DAY FOR THE WORLD!" Mr. Trump wrote in his series of social media posts filled with exclamation points and all-caps messages. He thanked "fantastic" Pakistani mediators and Persian Gulf states for their "great bravery."

Three senior Iranian officials echoed Mr. Trump's optimism, saying that Iran and the United States were finalizing a three-page memorandum of understanding that outlined a broad framework for a lasting peace deal.

The memorandum defines a 60-day period for negotiations to continue toward a deal, they said, adding that the memorandum could be signed when the United States and Iran convene for a second round of talks in Pakistan, expected to be in the next few days. A marathon first round of talks last weekend ended without agreement.

Amid the hopes for a peace agreement, there were also striking public signs of dissension among Iranian leaders.

Iran's foreign minister, Seyed Abbas Araghchi, said in a post on X that "the passage for all commercial vessels through the Strait of Hormuz is declared completely open for the remaining period of the ceasefire."

The opening of the strait, he said, was "in line with the cease-fire in Lebanon," the truce that Mr. Trump announced on Thursday that quelled fighting between Israel and the Iranian-backed militia group Hezbollah.

Continued on Page A10

DIEGO IBARRA SANCHEZ FOR THE NEW YORK TIMES

Riding through a devastated suburb of Beirut, Lebanon.

Envoy Five Years Out of College Leading Cultural War in Europe

Trump Pick Courts Far Right, Disrupting Ties to Establishment

*This article is by **Michael D. Shear, Catherine Porter, Jane Bradley** and **Christopher F. Schuetze**.*

LONDON — When Samuel Samson, a senior adviser at the State Department, sat down privately with far-right German lawmakers in an office just steps from the White House, he was breaking with history.

For eight decades after World War II, America's foreign policy establishment had usually steered clear of Germany's hard-right parties, seeking to ensure that they never seized power again. That changed under President Trump, leading last September to Mr. Samson's meeting with Beatrix von Storch and Joachim Paul of Alternative for Germany, or AfD — a party designated as a suspected extremist organization by German intelligence.

As the meeting evolved into a general gripe session, the AfD politicians told Mr. Samson, then 26, and several other American diplomats that they feared the German government might ban their party, according to Mr. Paul and another person familiar with the conversation. The Americans railed against European regulation of social media, calling it a tool for stamping out conservative opinions. And the group discussed a bogus far-right conspiracy theory that mainstream European leaders were seeking to replace white populations with nonwhite immigrants.

"I got the impression — partly from the length of the conversation — that they were very interested in hearing from us," Mr. Paul said in an interview. "They took a lot of notes."

Continued on Page A6

Cease-Fire in Lebanon Sends Thousands on Uneasy Return

Braving Gridlock and Ruin, but They 'Just Want to Be Back'

By CHRISTINA GOLDBAUM and HWAIDA SAAD

QASMIYEH, Lebanon — A 60-year-old woman did not know what she would find when she returned to her home in Srifa, a village in southern Lebanon.

The woman, Mona Nazal, had fled north in early March, when the war between Israel and Hezbollah reignited. She had not been back since. But as a temporary cease-fire went into effect on Friday morning, she rushed to her car and drove for six hours until she reached the village entrance.

There, her heart sank.

Along the main street, there was almost nothing left. The pharmacy was a pile of rubble. The produce shop and tobacco stores had been cleaved in half. The roof of the wheat mill had partially caved in. Not a single building was intact.

"Gone, gone, it's all gone," she cried, stumbling across the dusty piles of concrete in what used to be her bedroom. "Where is the floor? Where are my drawers? I can't even find a pillow."

Ms. Nazal was one of thousands of people who flocked to Lebanon's devastated south on Friday to take stock of their homes, as the temporary cease-fire between Israel and the Iran-backed militia Hezbollah went into effect.

The U.S.-brokered truce was welcomed with relief across Lebanon, which has been battered by Israeli airstrikes over the past six weeks in the second major war the country has endured in two years. The latest outbreak of fighting, which began last month after Hezbollah fired on Israel in solidarity with Tehran, has killed

Continued on Page A10

Stopping Drug Traffickers: A Frustrating Game of 'Whac-a-Mole'

By ANA IONOVA and MAX BEARAK

SANTOS, Brazil — South America's bustling seaports have never been under more watchful eyes.

They are patrolled by armed soldiers and monitored by thousands of cameras. Drones look for divers stashing cocaine onto ships. Sniffer dogs, special agents and scanners powered by artificial intelligence sweep containers stuffed with coffee and beef for signs of drugs.

Yet, the painstaking work of intercepting cocaine before it leaves South America for the rest of the world is often a futile cat-and-mouse chase.

"We discover a route, and they'll change to another," said Rômulo Pereira Brandão Neto, a customs agent at the Santos port in Brazil, the busiest in Latin America. "We improve our process, they improve theirs."

South American nations have never had a more powerful arsenal of tools, from advanced technology to military might. But the authorities say they are fighting an uphill battle against deep-pocketed criminal groups that are global in scale and that reap enormous windfalls from record demand for cocaine.

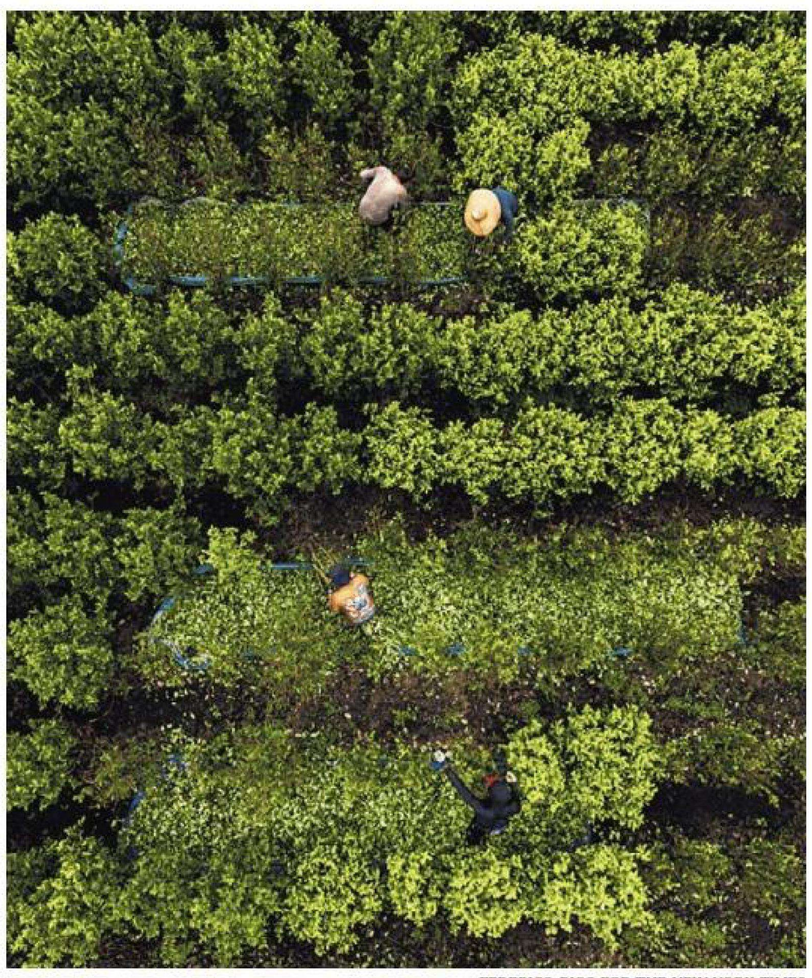

FEDERICO RIOS FOR THE NEW YORK TIMES

A Colombian coca field. Despite President Trump's smuggling crackdown, cartels are finding new ways to meet record demand.

Vowing to crush drug trafficking, the Trump administration has struck dozens of boats off the coast of South America since last year, claiming they carried drugs to the United States. The attacks have killed at least 177 people.

But experts say much of the cocaine that winds up in American cities is actually smuggled largely aboard cargo ships, first to Central America or Mexico across the Pacific Ocean, then trafficked over the southern U.S. border.

Forging alliances with Mexican cartels, South American drug gangs are using new routes and methods to send vast amounts of cocaine to the United States, experts and officials say, while also moving huge quantities to Europe, Asia and Australia.

The many novel ways smugglers avoid detection lay bare the challenges facing South American nations trying to placate a U.S. president who has made drug smuggling a centerpiece of his Latin America policy.

The ease with which criminal groups circumvent law enforcement strategies also raises questions about how effective U.S. strikes on boats will prove in mak-

Continued on Page A8

Preserving a 1,200-Year Archive Of When Cherry Trees Blossom

Japanese Data Is Key to New Climate Studies

By HIROKO TABUCHI

For more than 1,200 years, Japanese noblemen, monks and bureaucrats have carefully recorded one of the most eagerly awaited days of the year — when cherry blossoms bloom in the ancient capital, Kyoto.

In recent years, a climate scientist, Yasuyuki Aono, has been the keeper of this trove of dates, one of the world's most remarkable and longest-running climate records. Cherry trees, or sakura, are particularly sensitive to changing temperatures, and as the planet has warmed, they have bloomed earlier and earlier.

Then last summer, Professor Aono, who had meticulously updated the record year after year, died after a battle with cancer. That prompted supporters of his work to start looking for a worthy successor.

"We need help from a botanist or someone local to Kyoto, Japan!" Tuna Acisu, a data scientist at Our World in Data, posted on X this month. The key qualifications, she wrote, were scientific expertise and being "local to Arashiyama," a district on the western outskirts of Kyoto famous for its cherry trees.

Initially, they didn't have much luck. No other researchers at Osaka Metropolitan University, where Professor Aono worked, would be taking over his record-keeping, Hiroko Nishino, a university spokeswoman, wrote in an email.

But now, just as Kyoto sees the last of the year's cherry blossoms, Professor Aono's successor has been found, Ms. Acisu said. On Friday, a Tokyo-based environmental biophysicist, Genki Katata, said he had agreed to be the new custodian of the records.

"Making sure the Kyoto data lives on is a very important job," Dr. Katata, a senior fellow at the Canon Institute for Global Studies, said in an interview from Tokyo. "I want to carry this forward for as long as I can."

Cherry blossoms are beloved worldwide. Crowds flock to see

Continued on Page A7

NATIONAL A11-17

Train to World Cup Costs $150
NJ Transit confirmed the price for a round-trip rail ticket, more than 10 times the regular fare. PAGE A17

Jesus Memes, Threats and War
The president's volatility under pressure has made it harder for Republicans to focus on economic issues. PAGE A12

INTERNATIONAL A4-10

Comic Leans on His Dwarfism
Johnson Masase has found local fame, and self acceptance, through performances that play on people's ignorance about his 3-foot-4 frame. PAGE A4

Shakespeare's Last Act?
A scholar finds the site of the playwright's London house, raising questions of what his plans were. PAGE A5

SPORTS B7-10

A Revival on Ice in Buffalo
Interest in the Sabres, who have made the N.H.L. playoffs for the first time in 15 years, has been surging. PAGE B7

BUSINESS B1-6

Pro-Trump Avatar Avalanche
A.I.-generated fake influencers have surged online in an apparent attempt to hook conservative voters. PAGE B6

Stocks Continue to Rally
Powered by investors' hope of a deal with Iran and strong corporate earnings, markets are soaring. PAGE B1

THE MAGAZINE

Sunday Crossword
A corrected version of the puzzle will be in the news section tomorrow after an error was discovered in the grid published in this weekend's magazine.

ARTS C1-6

Breaking Out, All Over
After his performance on "Shrinking," Luke Tennie can be seen on "Abbott Elementary" and "The Pitt." PAGE C1

The Lurid Case of D4vd
How the hunt for details and rumors in Los Angeles captivated the public even before the singer's arrest. PAGE C1

TRAVEL C7-9

36 Hours in Hoi An, Vietnam
This ancient town offers timeworn architecture, tea ceremonies, modern dining and a world-class circus. PAGE C9

Don't Let Scams Spoil a Trip
Shady third-party booking sites abound, but there are ways to avoid these pitfalls when you're planning. PAGE C8

OPINION A18-19

Eric Alterman PAGE A19

0 354613 9

The Washington Post

Prices may vary in areas outside metropolitan Washington.

RE V1 V2 V3 V4

Partly sunny 84/55 • Tomorrow: Showers 62/44 B16

Democracy Dies in Darkness

SATURDAY, APRIL 18, 2026 · $4

Chevron scores a big win at high court

Ruling puts into question a $745 million judgment to help restore wetlands

BY JULIAN MARK

The Supreme Court on Friday sided with oil giant Chevron, ruling that it can fight an environmental damage lawsuit in federal court — a decision that could affect the outcomes of nearly a dozen other lawsuits that make similar allegations about the oil and gas industry.

The unanimous decision puts into question a $745 million state court judgment against Chevron to help restore coastal wetlands in Louisiana that were damaged as long ago as World War II. Chevron had asked the Supreme Court to order the case moved to federal court, where legal experts say judges and juries are less likely to have a bias toward local interests. A move to federal court also means the massive judgment could be vacated.

Justice Samuel A. Alito Jr. did not participate in the case. Shortly before arguments in January, he recused himself, citing financial interests in ConocoPhillips, the parent of Burlington Resources Oil & Gas, a party in a related case.

The heart of Chevron's case dated to World War II, when the firm's predecessors played a key role in the refinement of aviation gas, or avgas, to meet the demands of the war. Because the work was on behalf of U.S. government interests, the company and its backers have argued, claims regarding the actions at the time should be heard in a federal court rather than at the state level. The high court agreed.

"In this all-hands-on-deck, wartime context, Chevron needed to produce more crude oil as quickly as possible to facilitate more avgas refining, including its

SEE CHEVRON ON A4

Nuclear deal with Iran is at hand, Trump says

HASSAN AMMAR/AP

Displaced residents wave a flag with the image of Hezbollah leader Naim Qassem as they return to their villages Friday in Lebanon.

HORMUZ NOW OPEN, TEHRAN ANNOUNCES

President says nearly all his demands being met

BY KAREN DEYOUNG, SUSANNAH GEORGE, EVAN HALPER AND JOHN HUDSON

President Donald Trump declared Friday that Iran has agreed to virtually all his demands to end its nuclear program forever and said that talks to finalize the deal, "probably" held this weekend, "should go very quickly."

In a flurry of social media posts and media interviews, Trump said the United States "will work with Iran" at what he called "a leisurely pace" — with no need for American ground troops — to retrieve all of its buried highly enriched uranium and turn it over to the U.S. He said Iran would receive no money for agreeing to an "unlimited" halt to all nuclear activities.

With U.S. help, Trump said, Iran was removing all sea mines in the Strait of Hormuz — which Tehran, earlier in the day, said it would reopen to commercial shipping. He said Iran has agreed "never to close" the waterway again.

Foreign Minister Abbas Araghchi said the strait's opening would be limited, lasting until a two-week ceasefire expires early next week unless a broader agreement is reached, and that travel was permitted only along the Iran-approved "coordinated route." He emphasized that the decision had come after Israel and Lebanon agreed, under U.S. pressure, to a separate, temporary ceasefire in that separate war, a key demand of Iran's.

Deploying its own social media flourishes, Tehran was publicly dismissive of Trump's claims of major breakthroughs. A Foreign Ministry statement, posted by state broadcaster IRIB, said: "The Americans talk excessively and create noise around the situation. Do not be misled! There is no new agreement."

A spokesman for President Masoud Pezeshkian also advised

SEE HORMUZ ON A12

Lebanese families rush home amid shaky ceasefire

Celebrations and relief despite uncertainty over Hezbollah's response

BY MOHAMAD EL CHAMAA AND SUSANNAH GEORGE

HAIDAB, LEBANON — Families packed into cars with mattresses lashed to rooftops, many waving Hezbollah flags, and streamed into southern Lebanon in the first hours of a tentative ceasefire early Friday, rushing home after six weeks of Israeli bombardment that has killed more than 2,100 people across the country.

While the 10-day truce was greeted with celebrations and relief by many in Lebanon, the exact parameters of the deal remain unclear. Hezbollah, the Iranian-backed militant group that is Israel's main target in Lebanon, has not confirmed it will honor the ceasefire, and Israel has said its ground forces will not withdraw from Lebanese territory.

Nonetheless, the pause in fighting in Lebanon appeared to signal diplomatic progress to end the war in Iran. President Donald Trump has said the United States and Iran are "very close" to a peace deal and has suggested a second in-person negotiating session could be held in the coming days.

Trump warned Hezbollah not to derail the fragile ceasefire, in a social media post early Friday: "I hope Hezbollah acts nicely and well during this important period of time," Trump posted. "It will be [a] GREAT moment for them if they do. No more killing. Must finally have PEACE!"

He later cautioned Israel against violating the truce: "They are PROHIBITED from doing so by the U.S.A. Enough is enough!!!"

Hezbollah and Israel have fought each other on and off since the 1980s, but the most recent round of conflict was triggered by Hezbollah when it attacked Israel in retaliation for the late-February killing of the Iranian supreme leader, Ayatollah Ali Khamenei. For weeks, beginning in March, Israel carried out a devastating air campaign against Lebanon. At its apex earlier this month, Israeli airstrikes killed more than 350 people in a single day, Lebanese authorities and aid groups said.

After the ceasefire went into effect late Thursday, relief agencies and religious groups mobi-

SEE LEBANON ON A11

Trump presses on in effort to reframe Jan. 6 riots

Administration moves to vacate some of the last remaining convictions

BY MARK BERMAN

Since President Donald Trump returned to the White House last year, his administration has enthusiastically — and steadily — embraced his campaign to try to rewrite the story of the Jan. 6, 2021, attack on the U.S. Capitol.

Trump immediately granted a blanket pardon to nearly everyone charged or convicted in connection with the attack, calling them "patriots." Earlier this year, his White House posted a falsehood-strewn retelling of that day.

Then, this week, his administration moved to vacate some of the last remaining and most serious criminal convictions stemming from the riot.

This last cluster of convictions was handed down to 12 members of the right-wing Proud Boys and Oath Keepers. The Justice Department said undoing their convictions was in the "interests of justice," but did not specify why.

The Capitol riot followed a rally where Trump repeated his false claims that he defeated Joe Biden in the 2020 presidential election. A mob stormed and breached the Capitol, forcing lawmakers to evacuate and delaying the certification of Biden's election for hours. More than 140 police officers were injured, and the Justice Department has said the attack cost millions of dollars in damage.

In the aftermath, the Justice Department launched the largest investigation in its history. More than 1,500 people were charged in connection with the attack. A House committee launched its own probe.

For Trump and his supporters, the Jan. 6 criminal cases became symbols of what they called Justice Department overreach under Biden. They have assailed the conditions in which people were jailed, said defendants were excessively charged and called in some cases for "retribution" for the prosecutions.

Since Trump's second term began, his administration has turned some of these complaints into action.

A Justice Department task force has been examining "weaponization" in the response to Jan. 6, including probing the work of

SEE JAN. 6 ON A6

AMANDA ANDRADE-RHOADES/FOR THE WASHINGTON POST

A person climbs scaffolding outside the Capitol on Jan. 6, 2021, during a mob attack on the building.

Congress extends FISA surveillance law 10 days

Trump officials link warrantless data culling to national security

BY NOAH ROBERTSON, MARIANA ALFARO AND THEODORIC MEYER

Congress agreed Friday to briefly extend an expiring warrantless surveillance program, after a restive group of House Republicans refused to go along with efforts to reauthorize the controversial law.

The 10-day extension, which the Senate approved hours after an overnight session in the House, will allow Speaker Mike Johnson (R-Louisiana) more time to seek a compromise in the lower chamber with skeptical members of his party.

Section 702 of the Foreign Intelligence Surveillance Act (FISA) permits the U.S. government to collect from American communications firms the texts, emails and phone calls of foreigners living overseas, without a warrant. It is due to expire Monday.

Trump administration officials have said the tool is vital to protecting U.S. citizens, from rescuing Americans held hostage abroad to preventing terrorist attacks. But it has also been a longtime target of civil libertarians in Congress, including many members of the conservative House Freedom Caucus, who are troubled by aspects of the program that they say could infringe on Americans' privacy rights.

Some Democrats have also expressed fears that, without better safeguards, the law could be exploited by the administration to spy on people and groups who oppose President Donald Trump. The administration has downplayed assertions that the program is vulnerable to abuse, and Trump is expected to sign the short extension into law.

The episode is the latest instance during Trump's second term in which ideological differences have split House Republicans and undercut the president's desire for swift legislative action. He has faced pushback from within the GOP on a range of issues — from his controversial trade agenda to matters of domestic spending and foreign policy — and the path ahead now appears uncertain at best.

Speaking to reporters after the Senate approved the 10-day extension, Majority Leader John Thune (R-South Dakota) ap-

SEE FISA ON A7

IN THE NEWS

Hacking fears Anthropic's CEO met with White House officials as the government races to understand the implications of a powerful new artificial intelligence model. A3

Weather whiplash On the heels of an unusual stretch of heat, nearly 100 million people can expect freezing temperatures next week. A2

THE NATION

Todd M. Lyons, acting ICE director, resigned one year into Trump's deportation offensive. A4

A former leader of FEMA who was ousted last year may be picked to lead agency again. A4

THE WORLD

Pro-Trump firebrands across Europe are retreating from the U.S. president and have reached a potential breaking point as he issues genocidal rhetoric and insults the pope. A10

THE ECONOMY

With gas prices at their highest levels in years, thieves are using simple tools to drill into vehicle fuel tanks, leaving drivers with costly repair bills. A16

U.S. stocks raced to another record after Iran said the Strait of Hormuz is open. A16

STYLE

Bob Odenkirk, who had a solid career in comedy, has found an unlikely second act as a big-screen action hero. B1

SPORTS

Is the No. 1 pick in the WNBA in a relationship with her teammate? Their team did not permit her to answer. B7

THE REGION

A former head of the D.C. police union was arrested and charged with seeking to have sex with a minor. B12

Prosecutors have added terrorism and weapons-of-mass-destruction charges against the Virginia man accused of planting pipe bombs. B12

BUSINESS NEWS A16
COMICS B4
OBITUARIES B14
OPINION PAGES A14
TELEVISION B6
WORLD NEWS A10

CONTENT © 2026 The Washington Post

Year 149, No. 54555

Los Angeles Times

$3.66 DESIGNATED AREAS HIGHER © 2026 SATURDAY, APRIL 18, 2026 latimes.com

HASSAN AMMAR Associated Press

RESIDENTS wave a flag picturing Hezbollah's leader while returning to Zefta, Lebanon, as a ceasefire began.

Emerging deal would provide Iran with major concessions

U.S. claims strait is open for good. Tehran says it may shut it again, impose tolls.

BY MICHAEL WILNER

WASHINGTON — Upbeat claims from President Trump over an imminent peace deal to end the war with Iran were met with deep skepticism Friday across the Middle East, where Iranian and Israeli officials questioned the prospects for a lasting agreement that would satisfy all parties.

The outlines of an agreement began to emerge that would provide Iran with a major strategic victory — and a potential financial windfall — allowing the Islamic Republic to leverage its control over the Strait of Hormuz to exact significant concessions from the United States and its ally Israel as Trump presses for a swift end to the conflict.

In a series of social media posts and interviews with reporters, Trump announced that the strait was "fully open," vowing Tehran would never again attempt to control it. But Iranian officials and state media said that conditions remained on passage through the waterway, including the imposition of tolls and coordination with the Islamic Revolutionary Guard Corps.

Iranian diplomats posted threats that its closure could resume at any time of their choosing, and warned that restrictions would return unless the United States agreed to lift a blockade of its ports. Trump had said Friday that the blockade would remain in place.

"The conditional and limited reopening of a portion of the Strait of Hormuz is solely an Iranian initiative, one that creates responsibility and serves to test the firm commitments of the opposing side," said a top aide to Iran's president, dismissing Trump's statements on the contours of a deal as "baseless."

"If they renege on their promises," he added, "they will face dire consequences."

In an overture to Iran, Trump said Israel would be "prohibited" from conducting additional military strikes in Lebanon, where the Israeli government of Prime Minister Benjamin Netanyahu seeks to prevent Hezbollah, an Iranian proxy militia, from rearming, a potential threat to communities in the Israeli north.

But in a speech delivered in Hebrew, Netanyahu would say only that Israel had agreed to a temporary ceasefire, while members of his Cabinet warned that Israel Defense Forces operations in southern Lebanon were not yet finished. A top ally of the prime minister at a right-wing Israeli news outlet warned that Trump was "surrendering" to Iran in the talks.

It was a day of public messaging from a president

[See **War,** A4]

Angelenos' outlook turns glum

In an annual UCLA survey, L.A. County residents' view of their quality of life reaches its lowest point in a decade

BY GRACE TOOHEY

A decade ago, Los Angeles County was facing serious economic and social challenges, but residents felt "generally lukewarm" about their quality of life.

But lukewarm turned out to be L.A.'s high point.

As the years went on, Angelenos have continued to report falling satisfaction across key indicators — in particular, cost of living, traffic and education. This year, the county's overall quality-of-life ranking dropped to the lowest point in one survey's 11-year history.

This year's record-low Quality of Life Index, a metric compiled by UCLA's Luskin School of Public Affairs, builds on a decline that accelerated rapidly during the height of the COVID-19 pandemic and has struggled to rebound, as L.A. County residents have faced several disasters and crises — devastating wildfires and destabilizing immigration raids — on top of some of the world's highest housing costs.

"We've been through a lot in the last five years: COVID, increases in the cost of living, immigration sweeps, and the Altadena and Palisades fires. [They all] have taken their toll on virtually every aspect of our lives," said Zev Ya-

[See **Survey,** A9]

L.A. County residents report decade-low quality of life satisfaction

UCLA researchers derive the annual Quality of Life Index based on resident surveys ranking key metrics, such as cost of living, traffic and education.

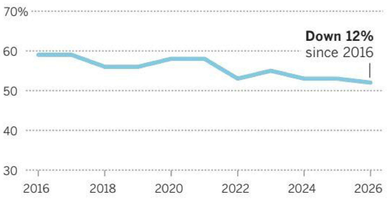

Los Angeles Initiative at the UCLA Luskin School of Public Affairs

GRACE TOOHEY Los Angeles Times

California's high gas prices push gig drivers off the road

BY QUEENIE WONG

The highest gas prices in the country are making it tougher for some gig drivers to make a living.

Gas prices have shot up amid the war in the Middle East. On average, California gas prices are the most expensive in the United States, according to data from the American Automobile Assn. The average price of regular gas in California is almost $6. The national average is a little above $4.

While Uber and Lyft drivers have concocted clever ways to cut gas consumption, they say that without some relief they will be forced to leave the ride-hailing business.

John Mejia was already struggling to make money as a part-time Lyft driver when soaring gas prices made his side hustle even harder.

"Unfortunately, it's the economics of paying less to drivers and gas prices," he said. "It actually is pulling people out of the business."

Gig work offers drivers the freedom to work for themselves and more flexibility, but being independent contractors also means they must shoulder unexpected costs.

Ride-sharing companies say they're trying to help, but drivers say the gas relief comes with caveats. For now, drivers say they're being pickier about what rides they accept, cutting hours and are looking at other ways to make money.

Mejia, who started driving for Lyft more than a decade ago, said in his early days, he would sometimes make $400 in three hours. Now it takes 12 hours to rake in $200.

The San Francisco Bay Area consultant is an active member of the California Gig Workers Union, so he knows he isn't alone. California has more than 800,000 gig rideshare drivers, according to the group, which is affiliated with the Service

[See **Rideshare,** A12]

D4vd is arrested in killing of teen

BY RICHARD WINTON, CLARA HARTER AND SALVADOR HERNANDEZ

Singer D4vd was arrested Thursday on suspicion of murder in connection with the case of a missing teenage girl whose decomposing body was discovered inside his Tesla in Hollywood.

David Anthony Burke, 21, was taken into custody shortly after 4:30 p.m. in Hollywood, said Los Angeles Police Department Capt. Scot Williams. It is not clear what specific evidence led authorities to arrest Burke. Records show he was formally booked into the LAPD 77th Street Station jail hours later, at 10:12 p.m.

He is being held without bail and the case will be presented to the L.A. County district attorney's office Monday for filing consideration, according to the LAPD. Burke's attorneys released a statement Thursday emphasizing that the singer had not yet been charged and noting that they intend to mount a vigorous defense.

"Let us be clear — the actual evidence in this case will show that David Burke did not murder Celeste Rivas Hernandez and he was not the cause of her death," Blair Berk, Marilyn Bednarski and Regina Peter said in a joint statement.

Photos of Thursday's arrest shared by the LAPD showed members of the

[See **D4vd,** A9]

Redefining the donor state

In their bid to flip the Senate, Californians pour money into Democratic campaigns elsewhere

BY BEN WIEDER AND GABRIELLE LAMARR LEMEE

WASHINGTON — Democrats who once saw retaking the U.S. Senate as a long shot in 2026 have newfound hope thanks to an unpopular president and a California donor machine that has snapped into action.

Californians provided the most out-of-state cash to Democrats in nearly every hotly contested race, and in several cases gave more than in-state donors, according to a Times analysis of campaign finance filings covering the first three months of 2026.

Sen. Jon Ossoff of Georgia, who took in more than $14 million overall, received nearly as much from California backers as from supporters in his home state among donors who contributed at least $200 and whose identities were disclosed.

James Talarico, a Democratic Senate candidate in Texas, has raised a staggering $27 million so far this year, with California donors contributing just under $1.2 million to back his campaign — second only to Texas supporters among those donors whose names were disclosed.

Donors who give less than $200 are not required to be identified in campaign finance reports and made up a significant share of the donors to Ossoff's and Talarico's campaigns.

Republicans currently have control of the Senate with 53 of the chamber's 100 seats. This year 35 seats are at play, including special elections in Florida and Ohio.

Although more of the seats up for grabs are in Republican hands, polling showing the potential for tight races in several of them has given Democrats

[See **Donors,** A8]

A Rolls, a bear suit and a car insurance ripoff

BY SUMMER LIN AND HANNAH FRY

"Operation Bear Claw" was definitely a new kind of insurance fraud case.

The target: a Rolls-Royce and two Mercedes-Benzes.

The weapon: a bear suit and meat claws.

A Southern California woman and two men, who pleaded no contest this week in a scheme to rip off insurance companies by putting on a bear costume and staging fake attacks on luxury vehicles, have been sentenced to jail time.

The scam was strictly small-time. Insurance companies lost a total of $141,839. But authorities said it represented a highly unusual take on car insurance fraud that was uncovered only when an investigator from one of the insurance companies took a careful look at surveillance video of one of the orchestrated attacks.

"It's definitely out of the ordinary," said Capt. Eric Hood, a 20-year veteran with the California Department of Insurance who led the

[See **Fraud,** A9]

Sheinbaum seeks diplomatic thaw

Mexican president is visiting Spain to show solidarity with leaders and to ease simmering tensions. **WORLD, A2**

Dust storms steal Coachella's mojo

Researchers say environmental hazards cost the U.S. billions of dollars annually and could worsen. **CALIFORNIA, B1**

Weather

Partly sunny; warm. L.A. Basin: 82/60. **B8**

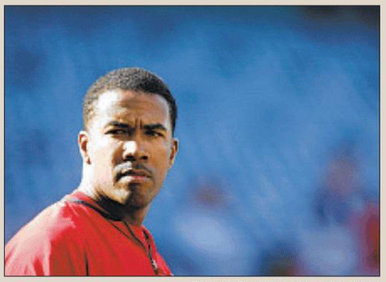

ROBERT LACHMAN Los Angeles Times

EX-ANGELS SLUGGER DIES

Garret Anderson, the even-keeled outfielder who hit a key double in Game 7 of the 2002 World Series, suffers a heart attack at 53. **SPORTS, B12**

FT Weekend

UK £5.40; Republic of Ireland €5.40

NATIONAL NEWSPAPER OF THE YEAR

SATURDAY 18 APRIL / SUNDAY 19 APRIL 2026

Dario Amodei

'There's no end to the rainbow'

The Anthropic boss on converting the AI naysayers

LIFE & ARTS

Starmer digs in over vetting fiasco

- Mandelson row deepens
- Foreign Office blamed
- Labour unease
- Crunch address to MPs

GEORGE PARKER AND JIM PICKARD

Sir Keir Starmer yesterday branded the Foreign Office's handling of the Lord Peter Mandelson scandal "unforgivable", as he prepared to make a statement on the affair to MPs on Monday.

Facing accusations by Kemi Badenoch, Conservative leader, of lying to save his job, Starmer doubled down on his claim that he was the innocent victim of a Whitehall cover-up.

"That I wasn't told that Peter Mandelson had failed security vetting when he was appointed is staggering. [It] is unforgivable," the prime minister said.

But Starmer's ill-fated decision to appoint Mandelson as ambassador to the US continues to haunt him, with the latest twist reinforcing a view among some Labour MPs that he should be ousted from Number 10.

"My guess is it's terminal," said one. Another said Starmer should set out a timetable for his departure after what are expected to be disastrous elections for the party on May 7. "If he decides to cling on regardless, burning through councillors and what remains of Labour's political credibility, the Parliamentary Labour Party will face a starker choice than they'd like. At some point, loyalty becomes complicity."

Starmer made clear that he would come out fighting on Monday and would blame officials for not alerting him to Mandelson's vetting failure. "Not only was I not told, no minister was told, and I'm absolutely furious about that," he said. "What I intend to do is go to parliament on Monday to set out all the relevant facts in true transparency."

Badenoch said she did not believe Starmer's account that he found out only on Tuesday that Mandelson had failed security vetting in January 2025.

"All roads lead to a resignation," Badenoch said. "It doesn't matter what story the PM is telling — at some point there is deliberate dishonesty."

Sir Olly Robbins, head of the Foreign Office, was sacked late on Thursday after Starmer "lost confidence" in him over his failure to inform him of Mandelson's vetting failure.

However, people close to the senior civil servant insisted he could not tell ministers about the results of the check.

Ciaran Martin, former chief executive of the National Cyber Security Centre, said it was Robbins' role to decide whether to grant security clearance. "Not only is there no duty to disclose the details of a vetting case, there is a duty not to disclose them," he told the BBC.

Additional reporting by Emily Herbert

> A Starmer shaped hole where a prime minister should be
>
> **Stephen Bush** Page 14

Allies defend Robbins page 2
Labour rocked page 3

Fashion fallout

Luxury labels cut their cloth

A Gucci model at this year's Milan Fashion Week. Gucci owner Kering this week reported revenues hit by the Iran war, as did its "Big Luxury" rivals LVMH and Hermès.

The blow to confidence comes at a moment of truth for the industry as it attempts to find its way again after a post-pandemic boom turned sour.

Amid signs of recovery, some argue that the problems go deeper than the disruption from the war. "Many luxury decision makers did not expect a recovery in 2026 in any case," says one expert. "The risk now is that the Iran war becomes a convenient excuse, a fig leaf."

Big Read page 11

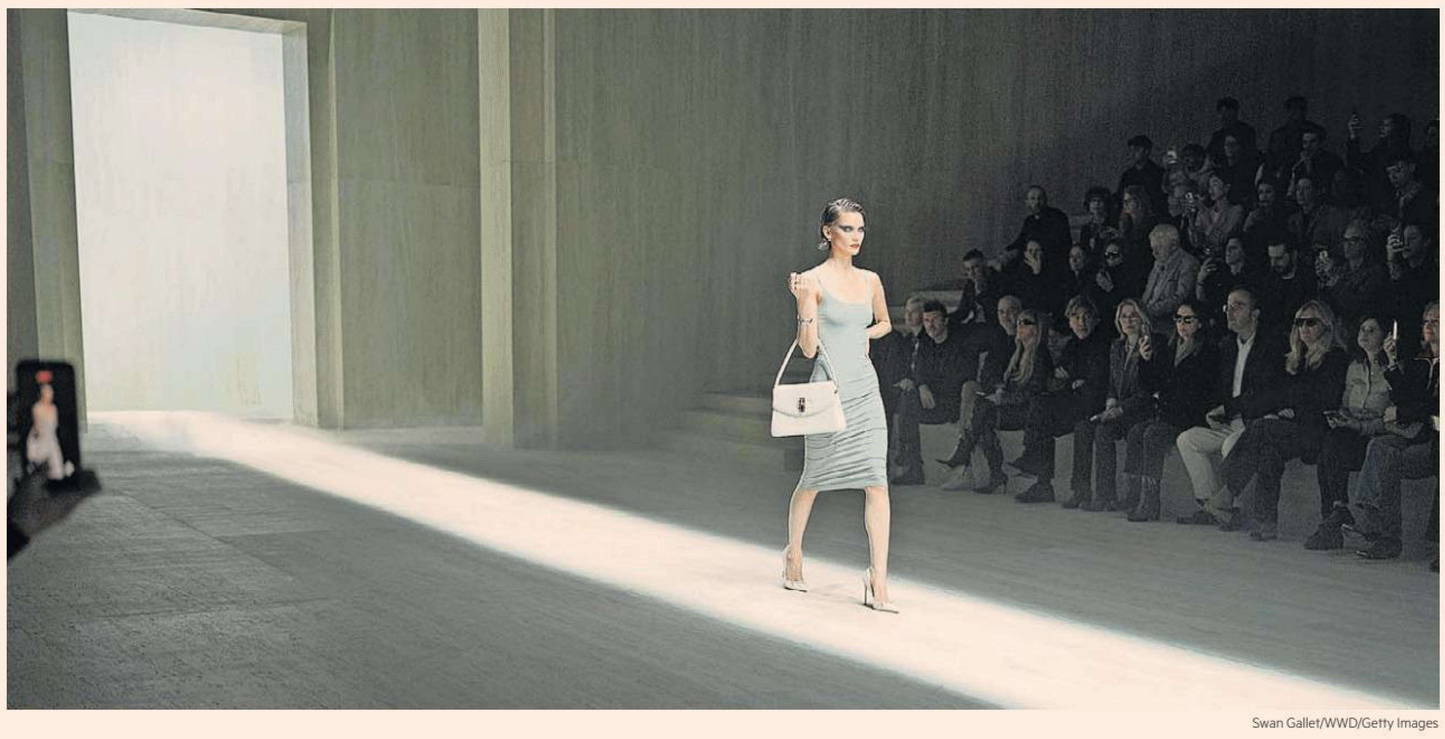

Swan Gallet/WWD/Getty Images

The wedding issue
From proposal to party
HTSI

Fight for survival
The impending food crisis
LIFE & ARTS

Machine yearning
Where robots come to life
FT WEEKEND MAGAZINE

Reframing the family portrait
Elizabeth Paton
LIFE & ARTS

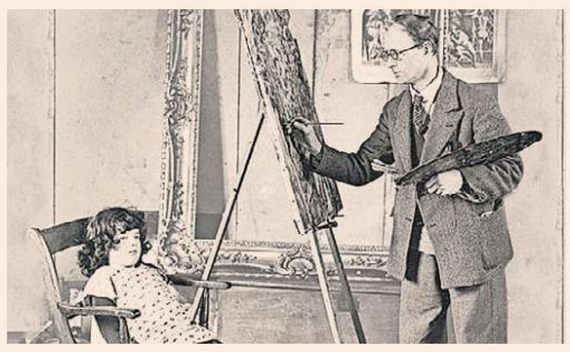

Hotels slash summer rates as World Cup fans shun US

Anti-American sentiment is among the reasons cited by US hotels for slashing rates for the World Cup. Prices in host cities including Miami, San Francisco and Philadelphia have come down by a third as chains admit their hopes of a visitor influx were 'not materialising' in the face of unease over the Iran war and visa policy. Meanwhile, Eagle Point Credit has boosted financing to Sports Illustrated Tickets to fund a bid to buy then resell tickets at huge mark-ups.

Reports ▸ PAGES 15 & 17

Oil plunges as US and Iran boost peace hopes by declaring Hormuz strait open

ANDREW ENGLAND AND MALCOLM MOORE — LONDON
HUMZA JILANI — ISLAMABAD
STEFF CHÁVEZ — WASHINGTON

Oil prices tumbled yesterday after the US and Iran declared the Strait of Hormuz open for shipping and Donald Trump signalled that the war with Tehran was close to an end.

The US president said the strategic chokepoint in the Gulf was "ready for business and full passage", thanking Iran after foreign minister Abbas Araghchi said the strait would be "completely open" for the remainder of a two-week ceasefire that expires on Tuesday night.

Hopes of an end to the war spurred Brent crude, the oil benchmark, to drop more than 11 per cent to about $88 a barrel, its lowest for five weeks, while European gas prices fell 10 per cent.

Stocks and bonds rallied, with the S&P 500 rising 1.2 per cent, on course for a weekly gain of almost 5 per cent.

While several oil executives raised concerns over the strait being mined, a handful of vessels appeared to be preparing to exit the Gulf.

Ship-tracking satellites showed at least 15 vessels, including a Greek-owned oil tanker and three container ships belonging to the French shipping line CMA CGM, heading for the strait.

The closure of the waterway for the past seven weeks has triggered a global energy crisis and provided Tehran with a significant source of leverage.

The declarations that the strait was open came after the US pressed Israel to pause its offensive against Hizbollah in Lebanon, an Iranian condition to allow ships to pass. Iran would still insist that vessels gain permission from the Islamic Revolutionary Guard Corps before transiting the strait, an official told state TV.

Trump said the US naval blockade he ordered to prevent ships entering or leaving Iranian ports would remain until a deal had been reached to end the war. The process, Trump said yesterday, "should go very quickly in that most of the points are already negotiated".

Diplomats warned no talks were scheduled and differences over Iran's nuclear project continued to be the main barrier. Pakistan has been leading mediation, with one non-Pakistani diplomat saying Islamabad was seeking an extension of the truce in case an agreement was not sealed before it expired.

Additional reporting by Alice Hancock

Mideast conflict pages 4 & 6
Gillian Tett page 13
Markets page 19 & 20
Long View page 24

World Markets

STOCK MARKETS

	Apr 17	Prev	%chg
S&P 500	7143.26	7041.28	1.45
Nasdaq Composite	24465.96	24102.70	1.51
Dow Jones Ind	49694.45	48578.72	2.30
Euro Stoxx 50	6057.71	5933.28	2.10
FTSEurofirst 300	2494.91	2456.72	1.55
FTSE 100	10667.63	10589.99	0.73
FTSE All-Share	5720.01	5671.46	0.86
CAC 40	8425.13	8262.70	1.97
Xetra Dax	24702.24	24154.47	2.27
Nikkei	58475.90	59518.34	-1.75
Hang Seng	26160.33	26394.26	-0.89
MSCI World	4595.50	4585.50	0.22
MSCI EM	1596.00	1591.50	0.28
MSCI ACWI	1059.10	1056.40	0.26

CURRENCIES

Pair	Apr 17	Prev	Pair	Apr 17	Prev
$/€	1.181	1.178	€/$	0.846	0.849
$/£	1.357	1.352	£/$	0.737	0.740
£/€	0.871	0.871	€/£	1.149	1.148
¥/$	157.860	159.480	¥/€	186.496	187.883
¥/£	214.224	215.601	£ Index	84.993	84.99
Sfr/€	0.920	0.923	Sfr/£	1.057	1.059

CRYPTO

	Apr 17	Prev	%chg
Bitcoin	77843.47	74740.77	4.15
Ethereum	2443.27	2339.91	4.42

COMMODITIES

	Apr 17	Prev	%chg
Oil WTI	83.25	94.69	-12.08
Oil Brent $	89.17	98.51	-9.48
Gold $	4867.54	4808.13	1.24

GOVERNMENT BONDS

Yield (%)	Apr 17	Prev	Chg
US 2 Yr	3.71	3.80	-0.09
US 10 Yr	4.22	4.29	-0.07
US 30 Yr	4.88	4.92	-0.04
UK 2 Yr	4.12	4.18	-0.06
UK 10 Yr	4.68	4.79	-0.11
UK 30 Yr	5.51	5.59	-0.08
JPN 2 Yr	1.30	1.30	0.00
JPN 10 Yr	2.38	2.38	0.00
JPN 30 Yr	3.62	3.63	-0.01
GER 2 Yr	2.39	2.50	-0.11
GER 10 Yr	2.95	3.02	-0.07
GER 30 Yr	3.54	3.59	-0.05

Prices are latest for edition
Data provided by ICE. www.ice.com

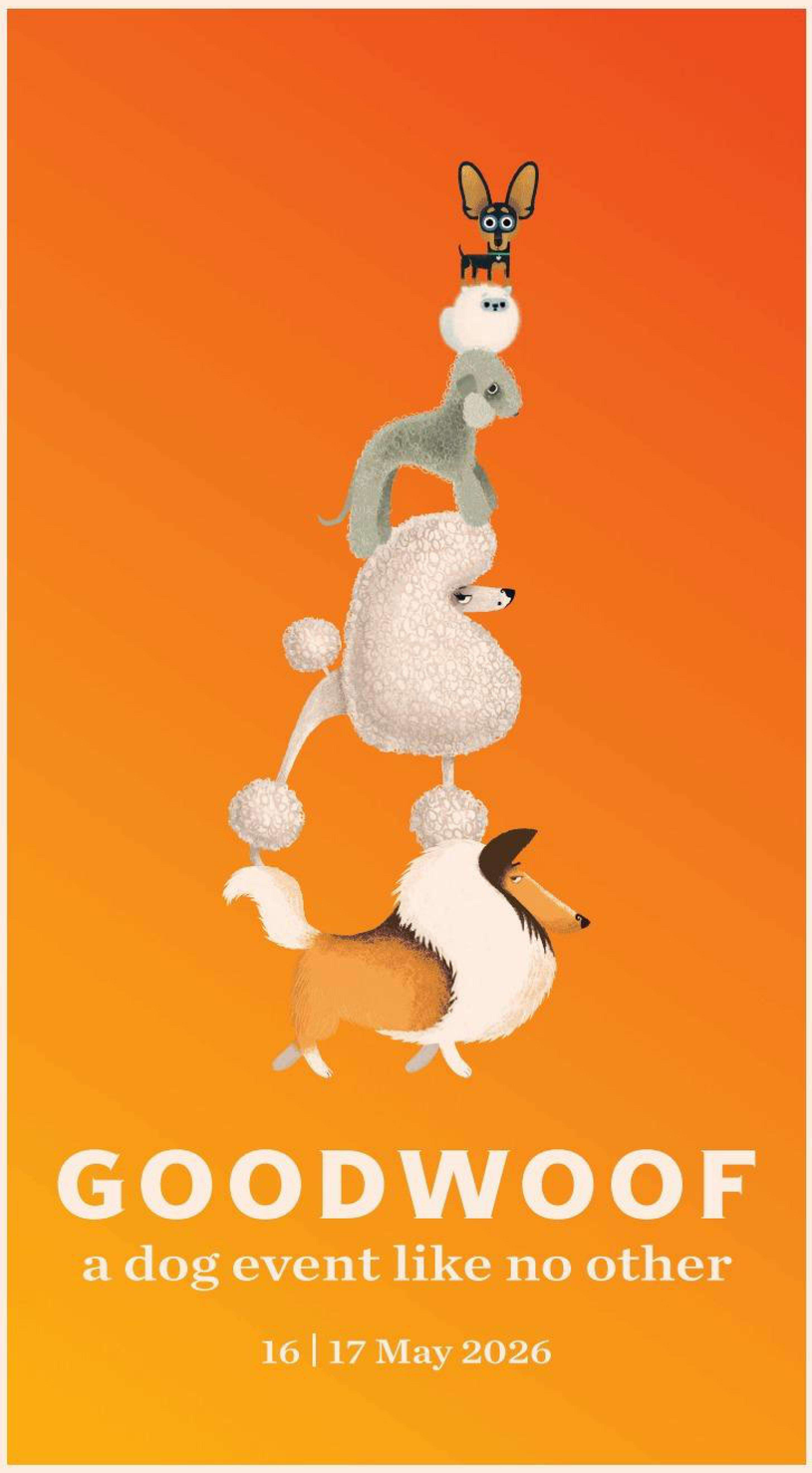

Subscribe In print and online

www.ft.com/subscribenow
Tel: 0800 028 1407

For the latest news go to www.ft.com

© THE FINANCIAL TIMES LTD 2026

No: 42,228 ★

Printed in London, Liverpool, Glasgow, Dublin, Frankfurt, Milan, Madrid, New York, Chicago, San Francisco, Tokyo, Hong Kong, Singapore, Seoul, Dubai

9 770307 176661 16>

UNIQUEMENT EN FRANCE MÉTROPOLITAINE, EN BELGIQUE ET AU LUXEMBOURG

MAGAZINE
LE DESTIN BRISÉ D'UN TALENT DE LA TÉLÉ

idées

“Giannoli-Bruttmann : dialogue sur la fiction et l'histoire”

Le Monde WEEK-END

SAMEDI 18 AVRIL 2026 - 82E ANNÉE - N° 25287 - **5,70 €** - FRANCE MÉTROPOLITAINE - WWW.LEMONDE.FR -

FONDATEUR : HUBERT BEUVE-MÉRY DIRECTEUR : JÉRÔME FENOGLIO

Liban : les enjeux d'une trêve précaire

▸ Un cessez-le-feu de dix jours, entré en vigueur jeudi 16 avril, fait déjà l'objet de violations par l'armée israélienne et par le Hezbollah

▸ La trêve doit néanmoins déboucher sur des négociations directes entre le Liban et Israël, ce qui crée une dynamique inédite depuis 1991

▸ Les termes de l'accord apparaissent à l'avantage de l'Etat hébreu, qui va continuer d'occuper une zone tampon et se réserve le droit de bombarder des cibles sur le territoire libanais

PAGES 2-3

Des personnes se dirigeant vers la banlieue sud de Beyrouth, le 17 avril. ADRIENNE SURPRENANT/MYOP POUR « LE MONDE »

Les pays du Golfe décidés à s'affranchir du détroit d'Ormuz

Des projets parfois gigantesques fleurissent pour développer des voies alternatives et écouler les productions de pétrole des Etats de la région

PAGE 19

En Cisjordanie, l'impunité des colons auteurs de crimes

La fréquence et la gravité des exactions dans le territoire palestinien occupé s'accroissent, mais la justice israélienne condamne peu, voire pas

PAGE 4

Cybersécurité
Peur autour de Mythos, l'IA d'Anthropic qui repère les failles

La société a mis en place un groupe de travail avec douze entreprises, toutes américaines, pour corriger des vulnérabilités, parfois de « haute gravité », dans des logiciels. Il laisse de côté l'Europe et la Chine

PAGE 16

Grasset L'émoi après l'éviction d'Olivier Nora s'amplifie

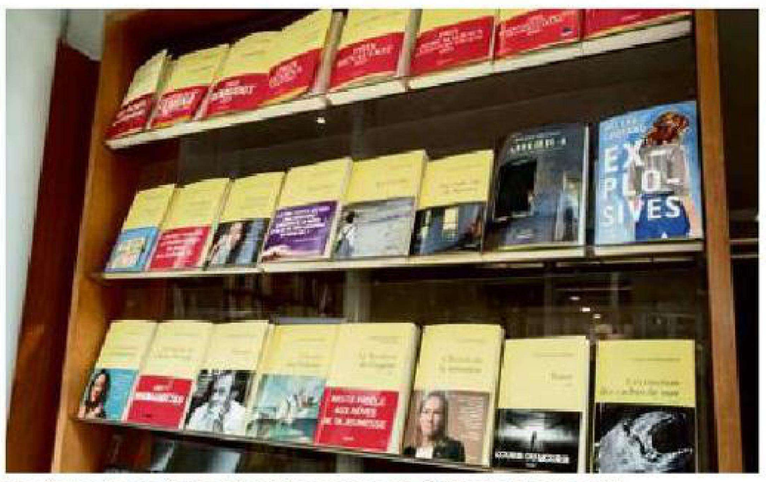

La devanture de la librairie Grasset, à Paris, le 16 avril. SERGE TENANI/HANS LUCAS

LE LICENCIEMENT du charismatique patron de Grasset a provoqué le départ de nombreux auteurs de tous horizons, publiés dans cette maison du groupe Hachette, détenue par Vincent Bolloré. Ces écrivains, aux positions parfois discordantes, ont réussi à s'associer autour d'un texte dénonçant une *« atteinte inacceptable à l'indépendance éditoriale et à la liberté de création »*. Ils ont reçu le soutien d'Antoine Gallimard, qui salue dans *Le Monde* leur *« résistance »* et appelle à une *« solidarité totale »* avec Olivier Nora et ces auteurs. *« Sacrifier un catalogue à des calculs politiques, c'est trahir la mission même de notre métier »*, écrit le PDG du groupe Madrigall.

IDÉES P. 30, 31 ET **CHRONIQUE** P. 32

M ÉDITORIAL

L'INQUIÉTANTE EMPRISE DE BOLLORÉ

PAGE 32

Politique

Bally Bagayoko, maire LFI de Saint-Denis, veut jouer un rôle en 2027

PAGE 13

Antisémitisme

Le gouvernement retire la proposition de loi Yadan

PAGE 10

Réchauffement

Le paysage de Venise condamné à être modifié

PAGE 7

Bande dessinée

Le cheminement de Hugo Pratt vers Corto Maltese exposé à Aix

PAGE 24

Le Monde DES VINS

Le Languedoc, une région qui se déploie à l'exportation

SUPPLÉMENT

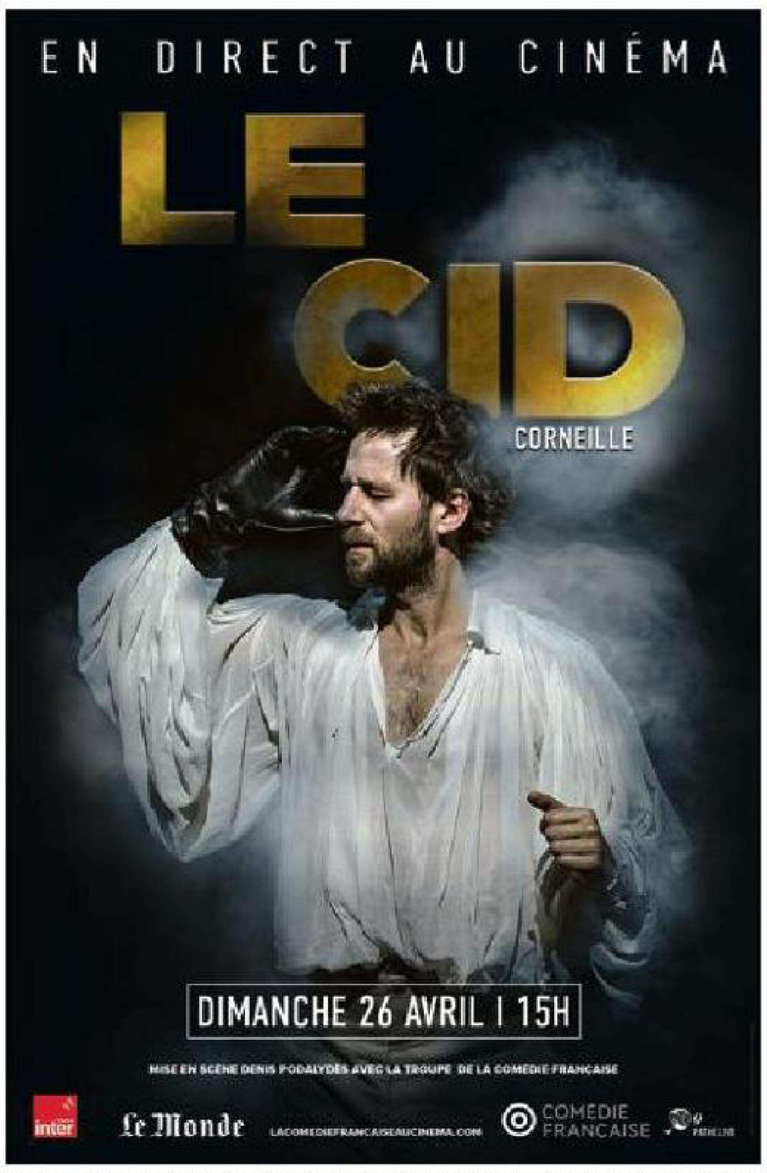

M 00146 - 418 - F: 5,70 €

Allemagne 5,10 €, **Andorre** 4,50 €, **Autriche** 4,90 €, **Belgique** 6 €, **Espagne** 4,50 €, **Grèce** 4,40 €, **Guadeloupe-Martinique** 4,10 €, **Italie** 4,40 €, **Luxembourg** 6,10 €, **Maroc** 35 DH, **Pays-Bas** 4,90 €, **Portugal cont.** 4,40 €, **La Réunion** 4,10 €, **Sénégal** 2 600 F CFA, **Suisse** 4,90 CHF, **Tunisie** 8 DT

DIMANCHE 19 - LUNDI 20 AVRIL 2026
82E ANNÉE – N° 25288
3,80 € – FRANCE MÉTROPOLITAINE
WWW.LEMONDE.FR –
FONDATEUR : HUBERT BEUVE-MÉRY
DIRECTEUR : JÉRÔME FENOGLIO

Le Monde

L'ÉPOQUE – SUPPLÉMENT

LE JEU VIDÉO, RÉVÉLATEUR DE LA SEXUALITÉ DES GAMEURS

Guerre en Iran : Donald Trump pressé d'en finir

- Le président des Etats-Unis a martelé, vendredi, qu'une issue rapide du conflit était possible, après l'annonce par l'Iran de la réouverture du détroit d'Ormuz
- Donald Trump a notamment avancé que de l'uranium enrichi pourrait être rapporté sur le sol américain, une allégation mensongère selon Téhéran
- Le locataire de la Maison Blanche a intimé à Israël de ne plus frapper le Liban, ce qui fragilise la stratégie de Benyamin Nétanyahou
- La réunion de chefs d'Etat vendredi, à Paris, a illustré la dégradation du lien transatlantique

PAGES 2 À 4

Donald Trump arrivant à la Maison Blanche, à Washington, le 17 avril.
JOSE LUIS MAGANA/AP

Les déplacés du Liban sud de retour dans leurs villages en ruines

Le cessez-le-feu entre Israël et le Liban, entré en vigueur jeudi, permet à certains habitants de regagner leurs habitations, souvent ravagées par les bombardements

PAGE 4

Hydrocarbures : l'Asie cherche à éviter le Golfe

Pénalisés par leur dépendance au pétrole et au gaz produits au Moyen-Orient, les pays asiatiques comptent diversifier leurs approvisionnements. Certains d'entre eux se tournent vers Moscou

PAGES 12-13

2027 DES PRIMAIRES OUVERTES MAL EMBARQUÉES

À UN AN de la prochaine élection présidentielle, l'organisation de primaires ouvertes paraît de plus en plus compromise, de nombreux partis s'employant à enterrer le processus. Samedi et dimanche, les militants Les Républicains sont appelés à choisir le mode de désignation de leur candidat. La nomination directe du président de LR, Bruno Retailleau, est l'une des options proposées lors de cette consultation interne. En position de force dans les sondages, Edouard Philippe espère contraindre ses concurrents du bloc central à le rallier.

PAGES 8-9

1er-Mai
Des boulangers et des fleuristes autorisés à ouvrir

Sébastien Lecornu a promis, vendredi, un projet de loi permettant aux artisans d'ouvrir leurs portes en ce jour férié

PAGE 10

Télécoms
Les ambitions de Huawei en Europe menacées

PAGE 14

Guerre en Ukraine
La Russie exploite les lacunes défensives de Kiev

PAGE 4

Marseille
Des tueurs mineurs au service du trafic

Des dizaines d'adolescents sont mis en examen pour meurtre ou tentative de meurtre, des actes souvent commandités par des narcotrafiquants

PAGE 11

Géopolitique Les desseins contrariés du Somaliland

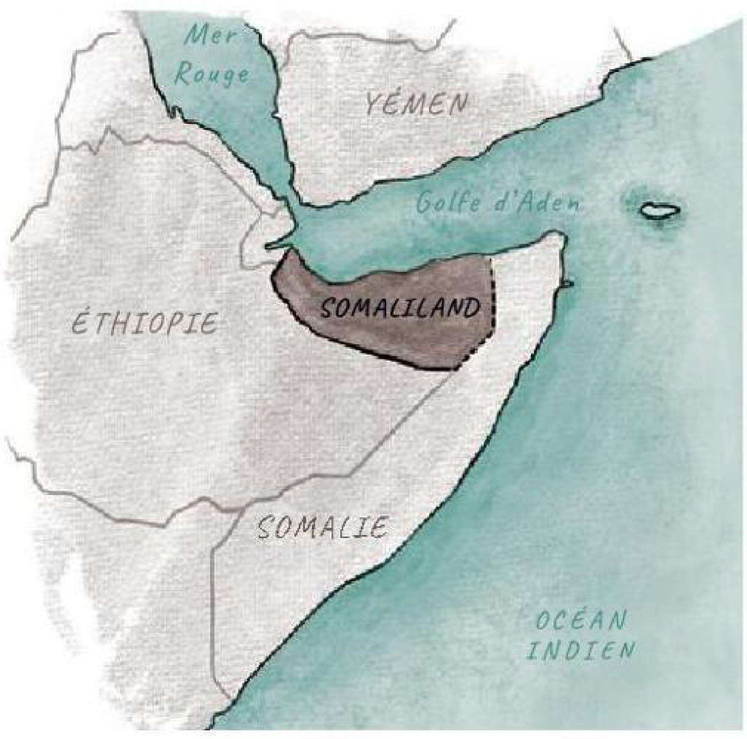

CE TERRITOIRE de 177 000 kilomètres carrés, au sud de la mer Rouge, a fait sécession de la Somalie en 1991. Le 26 décembre 2025, il a été reconnu en tant qu'Etat par Israël. Le Somaliland espérait que d'autres pays entreprennent la même démarche, mais, à ce jour, aucun ne l'a fait. A contrario, l'initiative israélienne a été dénoncée par les gouvernements arabes et africains de la région. La petite république est désormais prise dans le face-à-face entre Israël – appuyé par les Etats-Unis – et l'Iran.

PAGES 16 À 18

Entretien
Rai : « Au foot, j'étais comme doté d'une baguette magique »

PAGE 24

Musique
Brad Mehldau, jazzman américain caméléon

PAGE 20

Fiscalité
Stiglitz, Zucman et Mamdani font cause commune

Dans une tribune au « Monde », les économistes et le maire de New York plaident pour une taxation des plus riches afin de réduire les inégalités

IDÉES - PAGE 26

ÉDITORIAL

POISSY, NOUVEAU SIGNAL DU DÉCLIN DE L'AUTO FRANÇAISE

PAGE 28

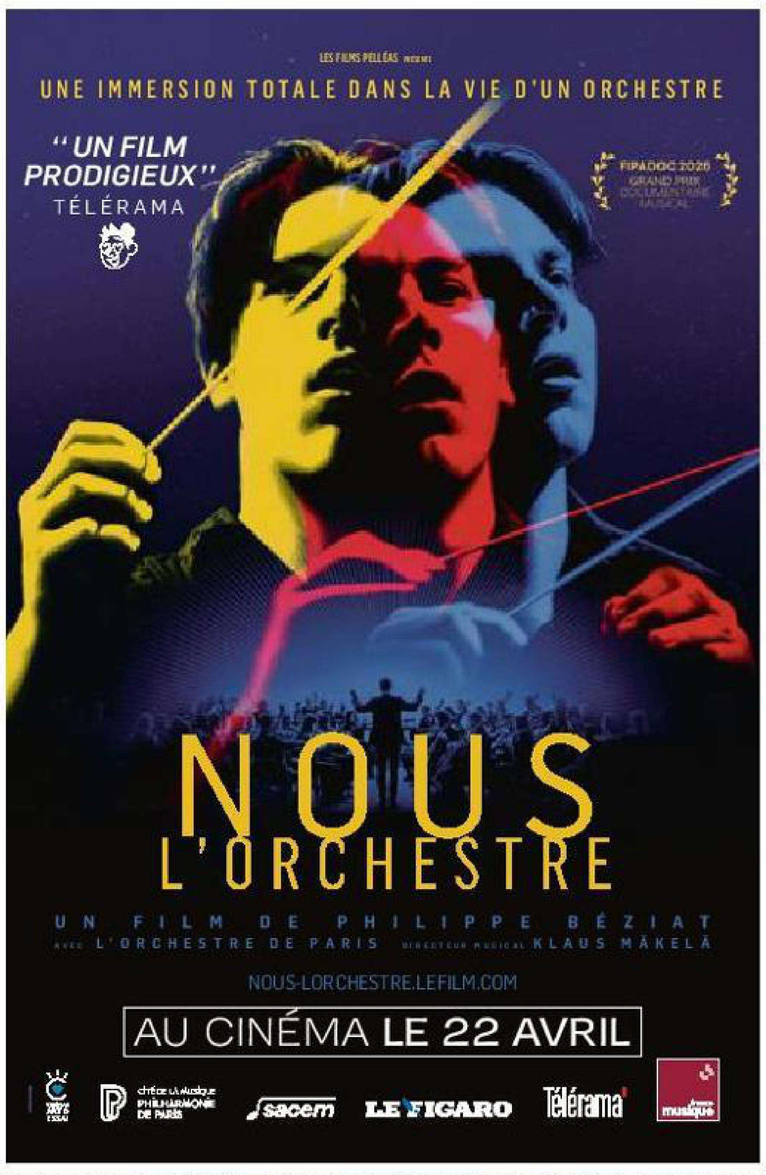

M 00147 - 419 - F: 3,80 €

Allemagne 5,10 €, **Andorre** 4,50 €, **Autriche** 4,90 €, **Belgique** 4,20 €, **Espagne** 4,50 €, **Grèce** 4,40 €, **Guadeloupe-Martinique** 4,10 €, **Italie** 4,40 €, **Luxembourg** 4,40 €, **Maroc** 35 DH, **Pays-Bas** 4,90 €, **Portugal cont.** 4,40 €, **La Réunion** 4,10 €, **Sénégal** 2 600 F CFA, **Suisse** 4,90 CHF, **Tunisie** 8 DT

How to get up to 50% off your paper
Details, page 2

The Guardian
Saturday
18 April 2026
£4.50
From £1.82 for subscribers

Starmer warned he faces 'judgment day' next week

Ex-foreign office official Robbins set to appear before MPs on Tuesday

PM was left in dark on Mandelson vetting by two top civil servants

Pippa Crerar
Paul Lewis
Henry Dyer

Keir Starmer's claim he was "staggered" not to have been told of Peter Mandelson's vetting failure provoked incredulity across Westminster and accusations that he sacked a senior civil servant to save his premiership.

Senior government figures said the prime minister faced "judgment day" next week when Sir Olly Robbins, who is understood to be furious at being forced to quit the Foreign Office, is expected to appear before a powerful committee of MPs.

With the prime minister's position remaining precarious ahead of a statement he intends to make to MPs on Monday, the Guardian can reveal that Starmer was left in the dark about information relating to Mandelson's security vetting failure by two other top civil servants.

The cabinet secretary, Antonia Romeo, and Catherine Little, the Cabinet Office's 6 →

PHOTOGRAPH: TOM NICHOLSON/GETTY

Perfect creme caramel (and other treats)

Feast

The new queens of Masterchef

What's On

How to be more patient

Saturday

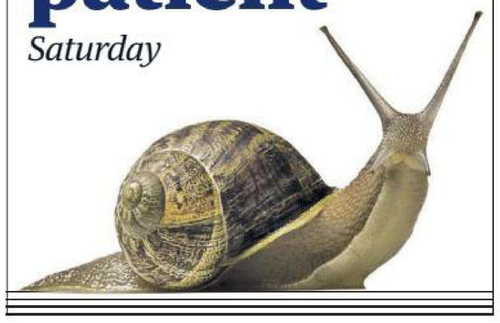

Strait of Hormuz now open but US blockade continues

Key shipping lane is reopened for duration of ceasefire, sending oil prices tumbling, but Trump says blockade will continue until war's end *Page 14* →

Rapist convicted after wrong man spent 17 years in prison

Paul Quinn, a father of six, has been found guilty of the 'horrific' 2003 attack for which Andrew Malkinson was wrongfully jailed *Page 22* →

4,00€ samedi 18 – dimanche 19 avril 2026 LE FIGARO – N° 25 393 – www.lefigaro.fr – France métropolitaine uniquement

LE FIGARO

« Sans la liberté de blâmer, il n'est point d'éloge flatteur » Beaumarchais

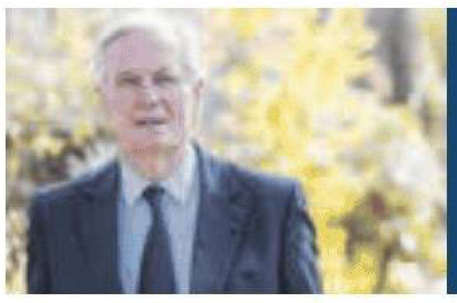

MICHEL BARNIER

« VIENDRA UN MOMENT OÙ LA DROITE ET LE CENTRE DEVRONT S'ACCORDER » PAGE 7

HAUTE JOAILLERIE

TIFFANY CULTIVE L'HÉRITAGE UNIQUE DE JEAN SCHLUMBERGER PAGE 27

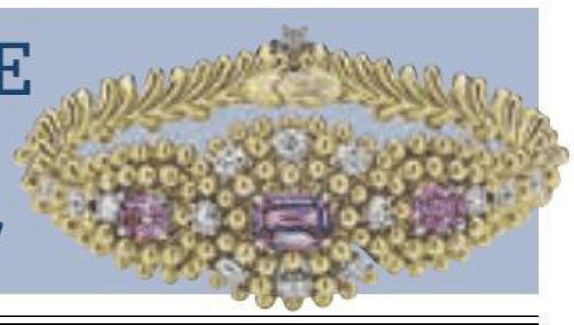

MÉMOIRE
Les Allemands face aux archives du IIIe Reich PAGE 5

DROITE
Les Républicains face au choix de la méthode pour affronter 2027
PAGES 6 ET 7

FAITS DIVERS
Éric Robic, un escroc multirécidiviste abattu en pleine rue à Neuilly-sur-Seine
PAGE 9

BASKET-BALL
Wembanyama, l'entrée fracassante dans le grand monde PAGE 11

SOCIAL
Travail le 1er Mai : sortie de crise pour Lecornu
PAGE 19

CONJONCTURE
Le FMI sous la pression climatosceptique de Donald Trump
PAGE 20

CHAMPS LIBRES
• Un grand entretien avec Bruno Patino et Stéphane Breton
• Les chroniques de Mathieu Bock-Côté et d'Albert Zennou
PAGES 14 ET 15

M 00108 - 418 - F: 4,00 €

Ormuz : la diplomatie musclée de Trump rouvre le détroit

Washington estime être « très proche » d'un accord avec Téhéran, mais maintient son blocus des ports iraniens. Une trêve de dix jours doit aussi mener à des pourparlers entre Israël et le Liban.

L'Iran a annoncé, vendredi, la réouverture du détroit d'Ormuz à la navigation maritime pendant la durée du cessez-le-feu, en excluant les navires de guerre ennemis. Malgré une certaine confusion sur le degré de liberté de circulation rétabli dans le détroit, les cours du pétrole ont aussitôt enregistré une baisse significative. Donald Trump a également annoncé le déminage des eaux d'Ormuz en coopération avec Téhéran, tout en maintenant son blocus des ports iraniens. La coalition des pays volontaires pour sécuriser la zone après la guerre, réunie en visioconférence à l'initiative de Paris et Londres, a salué ces développements, mais le président américain a écarté ses offres de services. Il a également « *interdit* » à Israël de bombarder le Liban, avec lequel une trêve de dix jours est entrée en vigueur, avant des discussions à Washington dans les prochains jours.

→ NETANYAHOU FORCÉ À LA TRÊVE PAR LE PRÉSIDENT AMÉRICAIN → LA MISSION DES EUROPÉENS POUR SÉCURISER LE DÉTROIT D'ORMUZ SÈCHEMENT REJETÉE → LE LIBAN OBTIENT UN RÉPIT ET SE PRÉPARE À NÉGOCIER → À DAHIYÉ, FIEF DU HEZBOLLAH, LE CESSEZ-LE-FEU ACCUEILLI AVEC SCEPTICISME PAGES 2 À 4, 20 ET L'ÉDITORIAL

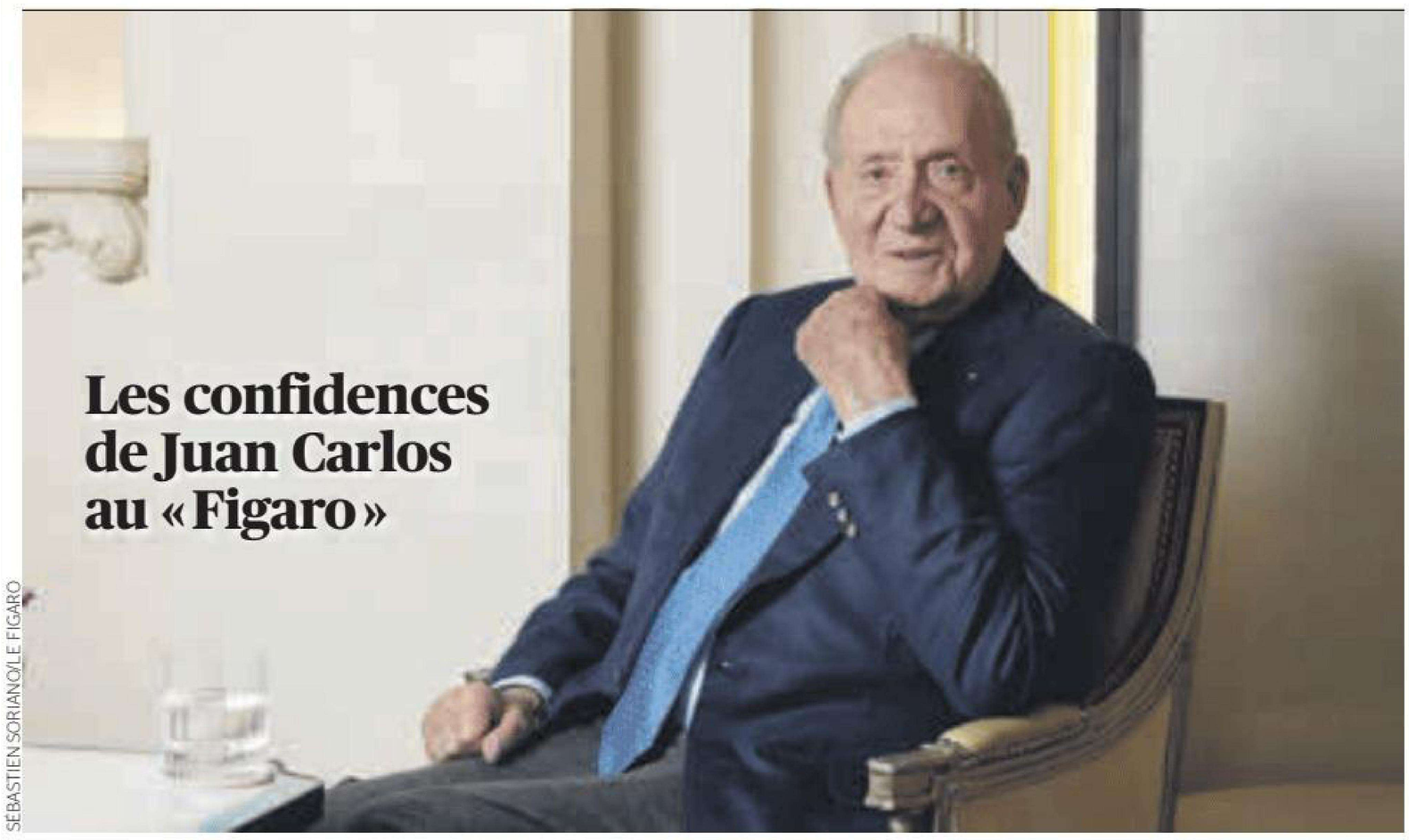

SÉBASTIEN SORIANO/LE FIGARO

Les confidences de Juan Carlos au « Figaro »

L'ancien roi était de passage à Paris pour recevoir le prix spécial du livre politique de l'Assemblée nationale pour son ouvrage *Réconciliation*. L'occasion d'évoquer son destin, l'Espagne contemporaine et l'avenir de la monarchie. PAGE 13

Vente de SFR : big-bang en vue dans les télécoms

Quatorze ans après l'arrivée de Free sur le marché français, le secteur des télécoms s'apprête à connaître un nouveau séisme avec la disparition annoncée de SFR, racheté conjointement par Bouygues Telecom, Orange et Free. Au terme de six mois de négociations, le groupe détenu par Patrick Drahi a accepté l'offre de 20,35 milliards formulée par ses rivaux. L'opération doit maintenant être validée par les autorités de la concurrence à Bruxelles et à Paris, dont l'examen va durer dix-huit mois. Le gouvernement va quant à lui réclamer des assurances sur ses conséquences sociales et sur les tarifs. PAGES 18 ET 19

ÉDITORIAL par Philippe Gélie

Simple comme un « deal »

En prenant le contrôle du détroit d'Ormuz, Donald Trump est revenu à son mode opératoire de prédilection : la pression économique, assortie de la promesse de profits mirobolants à la clé d'un compromis. Faute d'avoir obtenu la capitulation attendue, il reporte sur l'Iran la pression du temps que lui-même subissait lorsque les armes parlaient. Passant de l'offensive coûteuse au siège patient, Washington a élargi le blocus naval à tous les bateaux, sur toutes les mers, liés de près ou de loin aux mollahs. Avec sa Fureur économique (après la Fureur épique), le président américain a ainsi amené la partie iranienne à lever son propre blocus durant la trêve, redonnant de l'optimisme aux milieux d'affaires pressés de voir la fin de la crise.

Trump a-t-il fait sienne la maxime du général de Gaulle à propos de la campagne de Syrie, en 1941 : « *Vers l'Orient compliqué je volais avec des idées simples* » ? Le dilemme qu'il pose aux dirigeants iraniens a au moins le mérite de la clarté : restituer l'uranium enrichi et renoncer à la bombe atomique ou subir la pression maximale de la plus grande puissance économique et militaire. Quarante jours de bombardements ont singulièrement rehaussé le jeu par rapport à la négociation de 2015. En outre, le chef de la Maison-Blanche a eu la clairvoyance de lier les dossiers de l'Iran et du Liban : Benyamin Netanyahou voulait les dissocier alors qu'il ne voit, à raison, de solution au problème du Hezbollah qu'à Téhéran.

Faisons crédit à la diplomatie américaine de pousser énergiquement ses pions sur l'échiquier moyen-oriental. Cela porte des fruits : outre la réouverture d'Ormuz, une trêve encore instable entre Israël et le Liban doit permettre les premiers pourparlers directs entre les dirigeants des deux pays depuis 1993, peut-être dès la semaine prochaine à Washington ; et un « deal » avec Téhéran serait « *très proche* », au point que Trump envisage de faire ses bagages pour aller signer la paix à Islamabad. On ne sait jamais jusqu'à quel point il peut prendre ses désirs pour des réalités ; avec la dictature des gardiens de la révolution, il faut se méfier des détails et des complications de dernière minute. Mais au Moyen-Orient compliqué, ce serait un progrès que s'imposent les solutions simples du président américain. ■

Clairvoyant de lier l'Iran et le Liban

FIGARO OUI FIGARO NON

Réponses à la question de vendredi :
Craignez-vous les conséquences pour la France de la régularisation de 500 000 sans-papiers en Espagne ?

OUI 85 % | NON 15 %

VOTANTS : 112 959

Rachat de SFR par ses concurrents : craignez-vous une hausse des prix des forfaits téléphoniques ?

Téléchargez l'appli du Figaro pour voter

FRANÇOIS BOUCHON/LE FIGARO ; TIFFANY & CO. STUDIO/DIGITAL COMMUNICATIONS|DIGITAL SCREENS

AND : 4,60 € – BEL : 4,10 € – CH : 5,00 CHF – D : 4,60 € – ESP : 4,60 € – GR : 4,10 € – LUX : 4,10 € – MAR : 37 DH – DOM : 5,10 € – TUN : 11,00 TND ISSN 0182.5852

Wiñazki
IDEAS AL PASO
La "nevada" de telgo-por sobre Scioli. P.2

Miri
DEL EDITOR
La economía al rescate de la política. P.3

Cantelmi
PANORAMA INTERNACIONAL
El inesperado Vietnam de Donald Trump. P.26

Cruz
EL REVÉS Y EL DERECHO
Vicent: el porvenir actúa en golpe de teatro. P.27

Clarín

Un toque de atención para la solución argentina de los problemas argentinos

Sábado 18 de abril de 2026

BUENOS AIRES, ARGENTINA AÑO LXXX Nº 28.877, **PRECIO: $ 5.300,00** EN C.A.B.A Y G.B.A. - RECARGO ENVÍO AL INTERIOR $ 700,00 - PRECIO DE LOS OPCIONALES, EN EL ÍNDICE DE LA PÁGINA 54.

Corrupción en AFA: un fiscal de Santiago pidió la detención de Tapia y Toviggino

Los acusa de armar una asociación ilícita para robarle dinero a la entidad.

Es Pedro Simón, fiscal federal, quien también pidió el allanamiento, la inhibición de bienes y la indagatoria de ambos directivos de la AFA. Y, además, del entorno familiar y empresario del tesorero Toviggino. El juez tendría que expedirse el próximo martes. Los directivos de AFA ya afrontan varias causas judiciales, como la mansión de Pilar y la retención ilegal de impuestos. P.4

PERFIL DEL FISCAL

Una denuncia que genera ruido y sacude el poder político de Gerardo Zamora

Casación. Volvió a demorar el fallo sobre la mansión en Pilar.

ANTONIO BECERRA

Selfie. Adorni, Karina Milei y Santiago Caputo, con dirigentes de LLA.

Juntos para la foto, peleados en las redes

Ayer se reunió la mesa política de La Libertad Avanza, el espacio que armó Javier Milei para reunir a los principales funcionarios y legisladores del oficialismo. Allí están Santiago Caputo y Patricia Bullrich rodeados por los hombres más cercanos a Karina Milei y la imagen del encuentro fue difundida por la tarde para mostrar concordia interna y apoyo a Manuel Adorni. A esa misma hora, en X y a la vista de todos, se enfrentaban el Gordo Dan -un streamer caputista- con Lilia Lemoine la diputada más cercana a los hermanos Milei. P.7

Alivio en los mercados: se reabrió Ormuz y cae el precio del petróleo

El gobierno de Irán habilitó el paso en el estrecho por donde pasa el 20% del petróleo mundial. Y tuvo una fuerte repercusión en los mercados, con la suba de Wall Street y la fuerte caída del precio del crudo. También se espera una nueva cumbre en Pakistán, aunque siguen los cruces por el plan nuclear iraní. Otra consecuencia: miles de desplazados ya vuelven a Líbano, al regir la tregua con Israel. P.28

Paso vital. Ormuz, liberado desde ayer.

La inflación aflojará en los próximos meses, dice el Fondo

Dio su pronóstico sobre la Argentina, luego de que se difundiera el alza de marzo del 3,4%, el mayor en un año. El mes próximo se reunirá su Directorio para aprobar el desembolso que acordaron por US$ 1.000 millones. Elogiaron la acumulación de reservas y los resultados en la política energética. P.16

Viaje al corazón de Shein, el gigante chino de la industria textil

Un enviado de Clarín estuvo en la fábrica central de Guangzhou. La empresa, ahora con intensa llegada en la Argentina, rastrea las tendencias de moda en tiempo real. Y apareció Yu Yangian, el misterioso dueño. P.34